Mitteilungen

der Gemeinde Fronreute

51. Jahrgang | Freitag, 5. Mai 2023 | Nummer 18

Vorgezogener Redaktionsschluss

Sehr geehrte Autoren,

aufgrund des kommenden Feiertages wird folgender Redaktionsschluss vorgezogen:

Veröffentlichung: **19.05.2023**
Redaktionsschluss: **15.05.2023, 09:00 Uhr**

Wir bitten um Beachtung und wünschen Ihnen einen schönen Feiertag.

Der Verlag

Amtliche Bekanntmachungen

BEFLAGGUNG der Dienstgebäude

Der Landkreis Ravensburg nimmt den Gedenktag vom 10. Mai 1933 zum Anlass (Bücherverbrennung), um die **„Demokratie leben!“** Fahne zu hissen.

„Mittwoch, 10. Mai 2023
Demokatie leben!“

Gemeinde Fronreute

BEFLAGGUNG der Dienstgebäude

An den gesetzlichen Beflaggungstagen werden die Dienstgebäude der Gemeinde Fronreute beflaggt.

Dienstag, 9. Mai 2023
„9. Mai – Europatag“

Gemeinde Fronreute

N a c h r u f

In Trauer nimmt die Gemeinde Fronreute Abschied von Frau

Gerlinde Haller

Frau Gerlinde Haller war für eine Amtsperiode von 1994 bis 1999 Mitglied des Gemeinderates Fronreute. Sie hat sich in dieser Zeit mit großem Engagement für die Belange der Bürgerinnen und Bürger in der Gemeinde Fronreute eingesetzt.

Als Wirtin der ehemaligen Gastwirtschaft „Zum Lamm“ in Staig und später in den Jahren 1991 bis 2014 war sie als Mitinhaberin der Betriebsgesellschaft des Dorfgemeinschaftshauses in Blitzenreute eine bekannte und sehr beliebte Persönlichkeit in unserer Gemeinde. Sie hat mit ihrem Einsatz viel für die gute Gemeinschaft in unserer Gemeinde beigetragen und die Vereinsarbeit immer unterstützt.

Wir danken Frau Gerlinde Haller für ihr ehrenamtliches Engagement und ihr Wirken in unserer Gemeinde und werden ihr stets ein ehrendes Gedenken bewahren.

Unser Mitgefühl gilt ihren Familienangehörigen.

Für die Gemeinde Fronreute

Oliver Spieß
Bürgermeister

Liebe Konfirmandinnen und Konfirmanden der Evangelischen Kirchengemeinde Mochenwangen,

allen Konfirmandinnen und Konfirmanden gratuliere ich persönlich und im Namen des Gemeinderates Fronreute sehr herzlich. Möge für Sie dieser Tag zu einem großen Freudentag werden. Auch den Eltern und Familien wünsche ich für diesen besonderen Tag viel Freude.

Euer
Oliver Spieß
Bürgermeister

BEREITSCHAFTSDIENSTE

NOTRUFE

Feuerwehr Notruf	**112**
Polizei Notruf	**110**
Polizei Altshausen	07584 92170
Polizei Weingarten	0751 8036666
Notarzt	**112**
Deutsches Rotes Kreuz	**112**
DLRG Wasserrettung	**112**

STÖRFÄLLE

Notdienst TWS **0751 804-2000**
für Wasserversorgung und Gasversorgung Fronreute

Stromversorgung EnBW **0800 3629-477**

APOTHEKEN-NOTDIENST

der Apotheken in Ravensburg, Weingarten, Bad Waldsee und Umgebung

Samstag, 06.05.2023
Altdorf-Apotheke, Zeppelinstraße 5, 88250 Weingarten,
Telefon 0751 43799
Sonntag, 07.05.2023
Apotheke 14 Nothelfer, Ravensburger Straße 35, 88250 Weingarten,
Telefon 0751 5611110

Apotheken-Notdienst Tag aktuell finden Sie unter ***www.aponet.de***

ÄRZTLICHER NOTDIENST

(ALLGEMEIN-, KINDER-, AUGEN- UND HNO-ÄRZTLICHER NOTFALLIENST)

Sie erreichen Ihren Ärztlichen Notdienst an Wochenenden und Feiertagen unter der einheitlichen Rufnummer **116 117 (Anruf ist kostenlos)**

Allgemeine Notfallpraxis Bad Saulgau
SRH Krankenhaus Bad Saulgau, Gänsbühl 1, 88348 Bad Saulgau
Öffnungszeiten:
Sa, So und Feiertage: 8 - 22 Uhr

Kinder Notfallpraxis Ravensburg
Oberschwabenklinik – St. Elisabethen-Klinikum Ravensburg
Elisabethenstr. 15, 88212 Ravensburg
Öffnungszeiten:
Sa, So und Feiertage 9 - 13 Uhr und 15 - 19 Uhr

- **Zahnärztlicher Notfalldienst zu erfragen unter Telefon 0761 12012000**
- **Vergiftungs-Informations-Zentrale 24-Stunden-Notruf unter Telefon 0761 19240**

Montag bis Freitag 09:00 bis 19:00 Uhr: docdirekt – kostenfreie Onlinesprechstunde von niedergelassenen Haus- und Kinderärzten, nur für gesetzlich Versicherte unter 116 117 oder docdirekt.de

Sonntagsdienst der Tierärzte für den Bereich Fronreute, Horgenzell, Wilhelmsdorf
Den tierärztlichen Notfallplan erfahren Sie aktuell durch den Anrufbeantworter Ihres Haustierarztes.

Wochenenddienst der Tierärzte für den Bereich Mittleres Schussental
Samstag, 06.05.2023 und Sonntag, 07.05.2023
AniCura Kleintierspezialisten Ravensburg, Telefon 0751 7912570
Telefonische Anmeldung erforderlich!

Nachbarschaftshilfe Fronreute
0151 26161789 (bitte auf die Mobil-Box sprechen!),
E-Mail: nbh.fronreute@gmail.com oder 07502 1332 (Pfarrbüro Blitzenreute)

Pflegestützpunkt Landkreis Ravensburg in Altshausen
Telefon 0751 85-3318, E-Mail: m.engers@rv.de

Öffentliche Bekanntmachung über die öffentliche Auslegung der Vorschlagliste für die Wahl der Schöffinnen und Schöffen

Die vom Gemeinderat beschlossene Vorschlagliste für Schöffinnen und Schöffen für die Amtszeit vom 01.01.2024 bis 31.12.2028 in den Schöffengerichten des Amtsgerichtes und des Landgerichts liegt gemäß § 36 Absatz 3 des Gerichtsverfassungsgesetzes (GVG) in der Zeit von Dienstag, 09.05.2023 bis einschließlich Montag, 15.05.2023 während der üblichen Öffnungszeiten auf dem Rathaus in Blitzenreute Zimmer 1, Schwommengasse 2, 88273 Fronreute, öffentlich zur Einsichtnahme aus.

Gegen die Vorschlagsliste kann binnen einer Woche, gerechnet vom Ende der Auslegungsfrist, schriftlich oder zu Protokoll mit der Begründung Einspruch erhoben werden, dass in die Vorschlagsliste Personen aufgenommen sind, die nicht aufgenommen werden durften, da sie nach § 32 Gerichtsverfassungsgesetzes unfähig sind, das Amt einer Schöffin/eines Schöffen auszuüben oder aus persönlichen Gründen nach § 33 des Gerichtsverfassungsgesetzes oder aus beruflichen Gründen gemäß § 34 Gerichtsverfassungsgesetz nicht aufgenommen werden sollen.

gez. Oliver Spieß
Bürgermeister

Jubilare

Herzlichen Glückwünsch

Frau Maria Oelhaf
aus Ruprechtsbruck
feierte am Sonntag, den 16. April 2023 ihren
80. Geburtstag.

Bürgermeister Oliver Spieß überbrachte der Jubilarin ein Geschenk und die Glückwünsche der Gemeinde.

Für die Zukunft wünschen wir Frau Oelhaf alles Gute, persönliches Wohlergehen und eine gesegnete Zeit.

Herzlichen Glückwünsch

Herr Winfried Fässler
aus Blitzenreute feierte
am Montag, den 24. April 2023
seinen **80. Geburtstag.**

Bürgermeister Oliver Spieß überbrachte dem Jubilar ein Geschenk und die Glückwünsche der Gemeinde.

Für die Zukunft wünschen wir Herrn Fässler alles Gute, persönliches Wohlergehen und eine gesegnete Zeit.

Herzliche Glückwünsche

Frau Maria Oelhaf und
Herr Anton Oelhaf
aus Ruprechtsbruck
feierten am Samstag, den 22. April 2023
das Fest der
Diamantenen Hochzeit.

Herr Bürgermeister Oliver Spieß überbrachte dem Jubelpaar die Glückwünsche und ein Geschenk der Gemeinde sowie die Ehrenurkunde von Herrn Ministerpräsident Kretschmann.

Wir wünschen dem Ehepaar Oelhaf weiterhin alles Gute, vor allem Gesundheit und Gottes Segen.

Wir gratulieren

Herrn **Helmut Kühny**
aus Fronhofen
zum 70. Geburtstag.

Aufstellungsbeschluss zur 8. Änderung des Flächennutzungsplanes im Bereich des Bebauungsplanes „Gewerbeentwicklung Flst.-Nr. 1300/1 und 1302/1“

Die Verbandsversammlung des Gemeindeverwaltungsverbandes Fronreute-Wolpertswende hat die Änderung des Flächennutzungsplanes im Bereich des Bebauungsplanes „Gewerbeentwicklung Flst.-Nr. 1300/1 und 1302/1“ beschlossen (Aufstellungsbeschluss gem. § 2 Abs. 1 BauGB).
Der räumliche Geltungsbereich dieser Änderung wird aus dem beiliegenden Lageplan (maßstabslos) ersichtlich. Das Gebiet befindet sich im Bereich „Lange Egert“ an der westlichen Ortsaus- bzw. -einfahrt des Ortsteiles Mochenwangen und liegt hier an der „Wolpertswender Straße“ (K 7966) im Kreuzungsbereich des „Steinhausener Weg“. Der räumliche Geltungsbereich der Änderung umfasst die Grundstücke mit den Flst.-Nrn. 1300/1 (Teilfläche) und 1302/1.

(siehe Plan rechte Spalte oben)

Erfordernis der Planung:
Durch die Änderung des Flächennutzungsplanes sollen folgende Ziele verfolgt werden:

- Darstellung einer gewerblichen Baufläche für die ortsansässigen Betriebe zur Sicherung eines ausgewogenen Angebotes an Arbeitsplätzen
- Schaffung der planungsrechtlichen Voraussetzungen für die Entwicklung eines Bebauungsplanes in diesem Bereich

Rahmen des Verfahrens zur Aufstellung wird eine Umweltprüfung gem. § 2 Abs. 4 BauGB durchgeführt. Im Rahmen der Begründung zum Entwurf wird ein Umweltbericht gem. § 2a Nr. 2 BauGB dargelegt.
Eine Umweltverträglichkeitsprüfung im Sinne des Gesetzes zur Umweltverträglichkeitsprüfung (UVPG) ist nicht erforderlich.

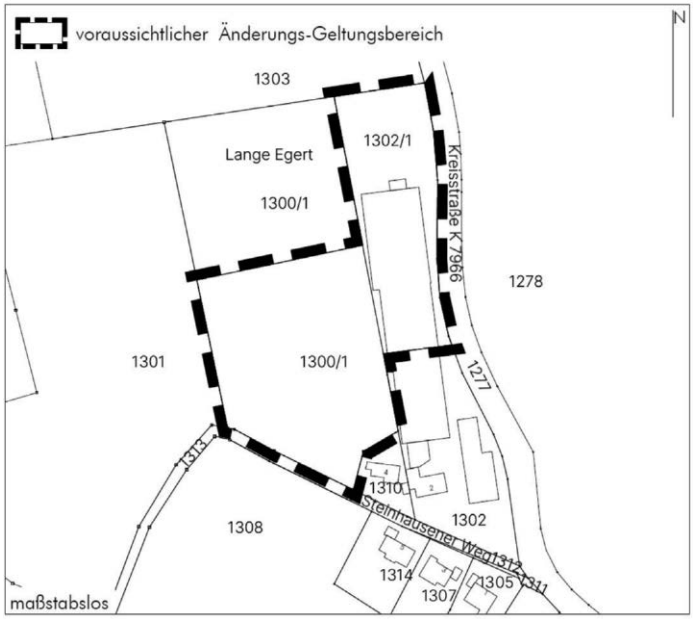

Hinweise: Der Aufstellungsbeschluss zur Änderung hat keine direkte Auswirkung auf die Bebaubarkeit oder Nutzbarkeit von Grundstücken. Der räumliche Geltungsbereich der Änderung kann sich im Verlauf des Aufstellungsverfahrens ändern. Die Aufstellung des Flächennutzungsplanes in diesem Bereich erfolgt im so genannten Parallelverfahren (gem. § 8 Abs. 3 BauGB).

Wolpertswende, den 05.05.2023
Oliver Spieß, Vorsitzender der Verbandsversammlung

Bekanntmachung zur frühzeitigen Unterrichtung der Öffentlichkeit zur Änderung des Flächennutzungsplanes im Bereich des Bebauungsplanes „Gewerbeentwicklung Flst.-Nr. 1300/1 und 1302/1“

Im Rahmen des Änderungsverfahrens zur 8. Änderung des Flächennutzungsplanes im Bereich des Bebauungsplanes „Gewerbeentwicklung Flst.-Nr. 1300/1 und 1302/1“ wird die Öffentlichkeit (Bürger) gem. § 3 Abs. 1 Baugesetzbuch (BauGB) frühzeitig beteiligt. Der räumliche Geltungsbereich befindet sich im Bereich „Lange Egert“, westlich der Kreisstraße K 7966 und nördlich des „Steinhausener Weg“ und ist im abgebildeten Lageplan dargestellt.

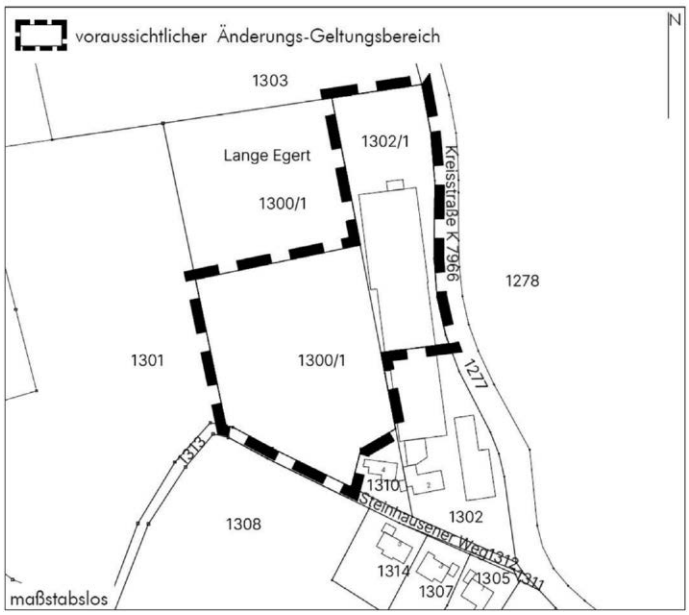

Im Dienstsitz des Sachgebietes Bauen-Natur-Umwelt des Gemeindeverwaltungsverbandes (GVV) Fronreute-Wolpertswende (Kirchstraße 11, 88273 Fronreute), Zimmer 1/2 wird der Öffentlichkeit in der Zeit vom **08.05.2023** bis **19.05.2023** während der allgemeinen Öffnungszeiten Gelegenheit gegeben, sich über die allgemeinen Ziele und Zwecke der Planungen, sich wesentlich unterscheidende Lösungen, die für die Neugestaltung oder Entwicklung des Gebiets in Betracht kommen und die voraussichtlichen Auswirkungen der Planungen zu unterrichten (Hinweis: Die allgemeinen Öffnungszeiten sind in der Regel von Montag bis Freitag von 8:00 Uhr bis 12 Uhr und zusätzlich Dienstag von 15:00 Uhr bis 18:00 Uhr). Es besteht Gelegenheit zur Äußerung und Erörterung.

Hinweis: Weitere Informationen können von den Bürgern durch das Beiwohnen an den öffentlichen Gemeinderats-Sitzungen eingeholt werden. Im Rahmen der noch durchzuführenden öffentlichen Auslegung gem. § 3 Abs. 2 BauGB können Stellungnahmen innerhalb der vorgeschriebenen Fristen abgegeben werden. Hierzu erfolgt jeweils noch eine gesonderte ortsübliche öffentliche Bekanntmachung.

Datenschutz: Die Verarbeitung personenbezogener Daten erfolgt auf der Grundlage der Art. 6 Abs. 1 Buchst. e (DSGVO) i.V. mit § 3 BauGB und dem LDSG. Sofern Sie Ihre Stellungnahme ohne Absenderangaben abgeben, erhalten Sie keine Mitteilung über das Ergebnis der Prüfung.

Wolpertswende, den 05.05.2023
Oliver Spieß, Vorsitzender der Verbandsversammlung

Rehkitzrettung mit der Drohne

Es ist wieder so weit: Die Natur ist zu neuem Leben erwacht und die **allgemeine Setz- und Brutzeit hat begonnen.** Bereits jetzt schon konnten die ersten Rehkitze beobachtet werden. Die Setzzeit beim Rehwild dauert von Mitte April bis Mitte Juni. In dieser Zeit wird allerdings bei den Landwirten auch erste Grasschnitt als Heu bzw. Silofutter gemäht und eingefahren. Den Jägern und Landwirten ist es daher ein Anliegen, möglichst viele Wildtiere von Mähtod zu bewahren.

Foto: Jagdgesellschaft Berg

Als Unterstützung kommt unsere **Drohne mit Wärmebildkamera zum Einsatz.** Da die Wärmebildkamera nur in den kühlen Morgenstunden zuverlässig arbeitet, werden die Einsätze frühmorgens stattfinden. Sobald die Sonne aufgegangen ist, funktioniert das System nicht mehr. Deshalb ist es sehr wichtig, dass die Einsätze so effektiv wie möglich geplant werden.

Wichtig für Landwirte:

Um die Kitzsuche planen zu können, ist es wichtig, dass wir am Vortag bis 18Uhr Bescheid bekommen, wann und wo gemäht wird. Andernfalls kann die Drohne nicht eingesetzt werden.

Melden Sie sich bei Ihrem zuständigen Jäger:

Für Blitzenreute/Staig
Bitte beim zuständigen Jagdpächter melden, bei weiteren Fragen Bitte bei Michael Roth Tel. 0170 460 7225 oder Joachim Berger Tel. 01511256 0208 melden.

Fronhofen:
Revierteil: Ergetsweiler Bernd Deutelmoser Tel. 0160 9786 7430
Revierteil: Grünlingen, Blasenberg Werner Sorg 07505/1212
Revierteil: Pfiffenhardt Franz Riede 0160 9807 9857
Revierteil: Rund um den Bollenberg Thomas Sehnetz Tel. 07505/956024 oder 01719735 610
Revierteil: von Reute-Fronhofen bis Obelhofen, Norbert Bulander Tel. 07505/671 oder 01712312765
Revierteil: Egg, Wengen, Hübschenberg, Wiesentann Martin Rist Tel. 152 26192234
Revierteil: Steinishaus, Burgösch Martin Riede Tel. 015170407756
Revierteil: ganz Wielatsreid Alfons Reichert Tel. 07505/237 oder 0176 50696745
Revierteil: Nassholz,Schlupfen,Schilling,Kumpfenried Roland Bauhofer 07505/436
Revierteil: Weiherwald, Möllenbronn, Wiesenhofen und Grünlingen Frey Meinrad 01713055842
Revierteil: Weiherwald und drum herum Siegfried Jehle 0176 56997957

Bitte beachten Sie noch folgendes:
Eventuell **gefundene Kitze nicht mit bloßen Händen berühren,**
sondern möglichst mit Gras verpackt zum naheliegenden Wald bzw. Fruchtschlag bringen.
Außerdem unsere nachdrückliche Bitte an die Hundebesitzer: **Hunde gehören vor allem während der Setzzeit an die Leine.**

Naherholung zwischen Schussen und Seen

Fronreute Wolpertswende

Die Blitzenreuter Seenplatte –
die Natur mit allen Sinnen genießen!
Professionelle Gästeführer zeigen Ihnen die unverwechselbare Natur- und Kulturlandschaft mit ihren typischen Moränenhügeln.
Es werden wieder Führungen angeboten,

- jeden ersten Samstag im Monat (auch außerplanmäßige Führungen – beachten Sie die Hinweise im Mitteilungsblatt oder auf unserer Internetseite)
- jeden Sonntag (bis Oktober)

Für Kinder bis 14 Jahren sind die Führungen kostenlos, Kinder ab 15 Jahren und Erwachsene zahlen 4,00 EUR.

Samstag, 6. Mai 2023
Gästeführerin: Britta Rösch, ForstBW
Wie das Klima retten? Und was kann der Wald?
ForstBW bietet Mitmachprogramm für Familien im Wald
Das Waldpädagogik-Team des Forstbezirks Altdorfer Wald von ForstBW ein Programm zum Thema Klimawandel und Wald an. Zielgruppe sind Familien mit Kindern zwischen 6 und 13 Jahren. In Spielen im Wald macht die Försterin und Waldpädagogin Britta Rösch erlebbar, wie ein Baum Photosynthese macht, CO^2 bindet und wunderbares Holz produziert. Und das ohne komplizierte chemische Formeln zu büffeln. Geklärt wird auch, was der Wald zur Klimarettung beitragen kann und was jede*r Einzelne selbst tun kann.
Treffpunkt für das zweieinhalbstündige Programm ist der Parkplatz am Häcklerweiher um 14:30 Uhr.
Bitte an Wanderschuhe, lange Hosen, Zecken- und Sonnenschutz denken. Wir würden uns freuen, Sie auf dieser Führung begrüßen zu dürfen.

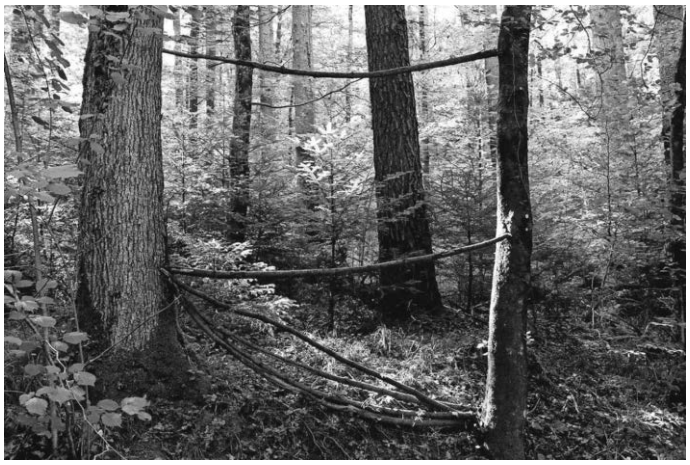

Fotografin: Britta Rösch

Sonntag, 7. Mai 2023
Gästeführer: Detlef Stoll
Weiherwirtschaft
Bei einem ca. zweistündigen Rundgang über die Blitzenreuter Seenplatte (ca. 4 km) wird die Lage zum Teil verlandeter Seen und Weiher erkundet.
Wann sind die Gewässer entstanden und wie wurden sie ursprünglich wirtschaftlich genutzt?
Sind Weißwangengans und Biber tatsächlich mit den Fischen verwandt? Diesen und anderen Fragen wird bei einem Spaziergang nachgegangen.
Dazu treffen sich Interessierte um 14:30 Uhr auf dem **Parkplatz am Häcklerweiher an der B32 zwischen Blitzenreute und Altshausen.**
Nach Lust und Laune besteht anschließend die Möglichkeit, den Nachmittag im Biergarten einer ortsansässigen Wirtschaft ausklingen zu lassen.

Wir würden uns freuen, Sie auf dieser Führung begrüßen zu dürfen. Besuchen Sie unsere Internetseite:
www.zwischenschussenundseen.de

Fotograf: Gerhard Tempel

Die Blitzenreuter Seenplatte – die Natur mit allen Sinnen genießen!
Professionelle Gästeführer zeigen Ihnen die unverwechselbare Natur- und Kulturlandschaft mit ihren typischen Moränenhügeln.
Es werden wieder Führungen angeboten,

- jeden ersten Samstag im Monat (auch außerplanmäßige Führungen – beachten Sie die Hinweise im Mitteilungsblatt oder auf unserer Internetseite)
- jeden Sonntag (bis Oktober)

Für Kinder bis 14 Jahren sind die Führungen kostenlos, Kinder ab 15 Jahren und Erwachsene zahlen 4,00 EUR.

Sonntag, 14. Mai 2023
Gästeführerin: Susanne Wasner
Kräutermuttertag

Fotografin: Susanne Wasner

Spazieren Sie am Muttertag mit der Gästeführerin Susanne Wasner eine Weile über die Blitzenreuter Seenplatte.
Lassen wir uns von der Vielfalt der dortigen Kräuter- und Pflanzenwelt überraschen.
Wir erfahren, wie einzelne Wildkräuter genannt werden, woran man sie erkennt und wieviel Nützliches und Schönes aus ihnen gewonnen werden kann.
Wir lernen, dass viele am Wegesrand zu findenden Wildkräuter nicht nur einfach essbar, sondern auch als kulinarische Feinheiten zu verwenden sind.
Sie wirken oft unscheinbar, doch in der Natur hat auch das Unscheinbarste seine Sinnhaftigkeit und Schönheit.
Planen Sie bitte 2 bis 2 ½ Stunden für diesen Spaziergang ein.
Eine Anmeldung ist erforderlich bis spätestens Freitag, 12. Mai, 12:00 Uhr im Rathaus Fronreute unter Telefon 07502 954-20.

Die sonntäglichen Führungen beginnen immer um **14:30 Uhr am Parkplatz beim Häcklerweiher.** Der Parkplatz am Häcklerweiher liegt an der B 32 zwischen Blitzenreute und Vorsee.

Wir würden uns freuen, Sie auf dieser Führung begrüßen zu dürfen.
Besuchen Sie unsere Internetseite:
www.zwischenschussenundseen.de

Freiwillige Feuerwehr
Fronreute

Jahreshauptprobe der Freiwilligen Feuerwehr Fronreute am Freitag, 12.05.2023 ab 19:00 Uhr

Unsere diesjährige Jahreshauptprobe findet am **Kinderhaus Fronhofen**, Kornstraße 11 in Fronhofen statt.

Die Abteilungen treffen sich um 18:30 Uhr an den jeweiligen Feuerwehrhäusern.
Die Übung beginnt um 19:00 Uhr mit der Alarmierung durch die Sirenen.

Die Jugendfeuerwehr Fronreute, das DRK und die Helfer-vor-Ort-Gruppen werden ebenfalls an der Übung teilnehmen. Die Kameraden der Altersabteilungen der Feuerwehr Fronreute sind herzlich eingeladen.

Impressionen: Bilder von früheren Jahreshauptproben

Wir laden die Bevölkerung und insbesondere auch die Familien recht herzlich zur Jahreshauptübung ein und freuen uns über zahlreiche Zuschauer.
Machen Sie sich ein Bild von der Leistungsfähigkeit Ihrer Feuerwehr,
die 365 Tage 24 Stunden für Sie ehrenamtlich da ist!

Im Anschluss an die Jahreshauptübung sind alle Teilnehmer der Jahreshauptübung und die Mitglieder der Altersabteilungen der Freiwilligen Feuerwehr Fronreute recht herzlich ins Landjugendheim eingeladen.

Matthias Schramm
Kommandant

Oliver Spieß
Bürgermeister

Andere Behörden und Einrichtungen

Hochschule Kehl

Auf der Suche nach einem Studiengang mit hohem Praxisanteil und garantierter Jobsicherheit nach dem Abschluss? Kein Problem: Komm an die Hochschule Kehl, studiere „Public Management“ oder „Digitales Verwaltungsmanagement“ und starte ganz ohne Sorgen ins Berufsleben. Werde direkt zu Studienbeginn verbeamtet und erhalte während deines gesamten Studiums rund 1.400 € monatlich. In der öffentlichen Verwaltung warten vielseitige Arbeitsbereiche auf dich, in denen du die Zukunft der Gesellschaft mitgestalten kannst. Interesse geweckt? Komm vorbei und mach dich schlau, wir informieren dich zu allem rund ums Studium und beantworten gerne deine Fragen!

- Digitaler Studieninfotag, https://eu01web.zoom.us/j/65893691517 (Samstag, 6. Mai, 09:30 - 11:00 Uhr)
- Berufsinfomesse BIM Offenburg-Ortenau (Freitag, 12. Mai, 09:00 - 17:00 Uhr und Samstag, 13. Mai, 09:00 - 17:00 Uhr)

Schon überzeugt? Bewirb dich bis zum 31. Mai auf „Digitales Verwaltungsmanagement“ oder bis 15. Juli auf „Public Management“!
Bachelorstudium bereits abgeschlossen und auf der Suche nach neuen beruflichen Herausforderungen? Unsere vier Masterstudiengänge bieten ein breites Angebot an inhaltlichen Schwerpunkten und qualifizieren ihre Absolvent*innen für den höheren Dienst. Die Bewerbung für die nächsten Jahrgänge der Masterprogramme „Management von Clustern und regionalen Netzwerken“ und „Europäisches Verwaltungsmanagement“ ist derzeit noch möglich und der Bewerbungszeitraum für den M.A. „Public Management“ beginnt bald! Alle Infos zu diesen und unserem vierten Masterstudiengang „Public Management in International Cooperation“ gibt’s auf www.hs-kehl.de oder direkt bei unseren oben genannten Infoveranstaltungen.

Finanzamt Ravensburg

Einsprüche gegen Bescheide im Rahmen der Grundsteuerreform
Finanzämter versenden keine Eingangsbestätigung
Nachdem in Baden-Württemberg der Großteil der insgesamt rund 5,6 Millionen zu erwartenden Grundsteuererklärungen eingetroffen ist und jeweils über 2 Mio. Grundsteuerwert- und Grundsteuermessbescheide versandt wurden, gehen auch Einsprüche gegen die Bescheide in den Finanzämtern ein.
Eine schriftliche oder telefonische Eingangsbestätigung bei in Papierform übermittelten Einsprüchen erfolgt nicht.
Die Finanzämter bitten daher von solchen Anforderungen abzusehen.
Wer jedoch den Einspruch über das ELSTER-Portal – hier unter „Alle Formulare“/„Anträge, Einspruch und Mitteilungen“: *https://www.elster.de/eportal/formulare-leistungen/alleformulare/einspruch* abgibt, erhält, ebenso wie bei der Übermittlung einer Steuererklärung, automatisch eine Versandbestätigung.

Hinweis zum Ruhen der Einspruchsverfahren
Wird mit dem Einspruch ausschließlich die Verfassungsmäßigkeit des neuen Rechts angezweifelt und das Ruhen des Verfahrens beantragt, gewähren die Finanzämter dies grundsätzlich stillschweigend (sog. Zweckmäßigkeitsruhe). Auch ohne ausdrücklichen Antrag gehen die Finanzämter aus verwaltungsökonomischen Gründen davon aus, dass Bürgerinnen und Bürger, die sich mit ihrem Einspruch ausschließlich auf die Verfassungsmäßigkeit des neuen Rechts beziehen, einer Verfahrensruhe aus Zweckmäßigkeitsgründen zustimmen. Sofern Grundstückseigentümer deutlich machen, dass sie ein eigenes Gerichtsverfahren führen möchten, sind die Finanzämter angehalten, diesem Begehren nachzukommen und über den Einspruch durch Einspruchsentscheidung zu entscheiden.

Blinden- und Sehbehindertenverband Württemberg e. V.

Einladung zur Vortragsreihe „Leben mit Sehbehinderung“
Der Blinden- und Sehbehindertenverband Württemberg e. V. lädt zu einer Veranstaltungsreihe unter dem Motto „Leben mit Sehbehinderung“ in digitalem Format (Zoom) oder per Telefon, ein. Nachlassende Sehkraft tritt oft unerwartet ein und stellt die Betroffenen, aber auch die Angehörigen und Freunde vor große Fragen und Herausforderungen. Mit der Vortragsreihe möchten wir dem genannten Personenkreis Informationen geben, wie ein selbstständiges und selbstbestimmtes Leben trotz Sehbehinderung möglich ist.
Termin:
10. Mai 2023 um 19:00 Uhr
Thema: Altersbedingte Makula Degeneration
Herr Dr. David Merle von der Universitätsaugenklinik Tübingen
Zeit: Von 19:00 Uhr bis 20:30 Uhr.
Meeting-ID: 854 0624 0815
Schnelleinwahl (mobil)
+496971049922,85406240815 Deutschland
+496938079883,85406240815 Deutschland
Einwahl nach Standort (Festnetz)
+49 69 7104 9922 Deutschland
+49 69 3807 9883 Deutschland
Meeting-ID: 854 0624 0815
Bitte melden Sie sich in unserer Verbandsgeschäftsstelle unter der Telefonnummer 0711 21060-0 oder per E-Mail *vgs@bsv-wuerttemberg.de*, an. Sie erhalten dann vor der Veranstaltung den Link zur Zoomkonferenz.
BSV Württemberg e. V., Lange Str. 3, 70173 Stuttgart,
https://www.bsv-wuerttemberg.de/
Unsere Vortragsreihe wird im Herbst 2023 fortgesetzt. Sie möchten mit dabei sein? Gerne können Sie sich schon jetzt anmelden und wir setzen Sie auf die Liste der Teilnehmenden. Vor der Veranstaltung senden wir Ihnen dann die Information zu.

Technische Werke Schussental

Mehr Strom aus erneuerbaren Energien
Anlagen der TWS erzeugen 2022 rund 80 Millionen Kilowattstunden - Genug Ökostrom für alle Privat- und Gewerbekunden der TWS
Viel Sonne und Wind haben den Technischen Werken Schussental (TWS) im vergangenen Jahr viel Ökostrom beschert: Rund 80 Millionen Kilowattstunden hat der örtliche Versorger in eigenen Anlagen und Beteiligungen vor allem aus Windkraft und Photovoltaik erzeugt. „Das ist ein Zuwachs von 11 Prozent bei den erneuerbaren Energien gegenüber dem Vorjahr“, sagt Helmut Hertle, Technischer Geschäftsführer der TWS. Der Grund: Das Windaufkommen und die Sonneneinstrahlung waren 2022 deutlich besser als 2021.
Die 80 Millionen Kilowattstunden reichen aus, um rund 23.000 Haushalte mit Ökostrom zu versorgen. Somit konnte der Bedarf aller Privat- und Gewerbekunden der TWS bilanziell aus dem eigenen Erzeugungsportfolio gedeckt werden. „Damit haben wir ein wichtiges strategisches Ziel erreicht“, freut sich Helmut Hertle. Der größte Teil des selbst erzeugten Ökostroms stammt mit rund 70 Millionen Kilowattstunden aus Windkraftanlagen. Mehr als 8 Millionen Kilowattstunden lieferten die Photovoltaikanlagen. Die restlichen knapp 2 Millionen Kilowattstunden wurden aus Biomasse und Wasserkraft gewonnen.

Unternehmen forciert Energiewende weiter
Die TWS will die eigene Erzeugung von Ökostrom weiter ausbauen, um den Klimawandel zu bremsen und die Abhängigkeit von Importen fossiler Energieträger zu reduzieren. Konkret

geplant ist beispielsweise, die vier bestehenden Windkraftanlagen auf der Gemarkung Lonsee durch eine modernere, leistungsstärkere zu ersetzen. „Durch dieses sogenannte Repowering verdoppelt sich die Anlagenleistung und vervierfacht sich die Jahreserzeugung bei Reduzierung der Anzahl der Anlagen und ihrer Standorte“, erklärt Helmut Hertle. Außerdem wird der bestehende Windpark Krombach im nächsten Jahr zusammen mit einem Partner um eine weitere Anlage erweitert und die bestehende Erzeugung damit fast verdoppelt. Auch beim Windpark Röschenwald geht es weiter. Mitte des Jahres ist der Erörterungstermin geplant. Und auch bei Photovoltaik geht es voran. So installierte die TWS auf der tws-Arena in Ravensburg eine Anlage. Sie soll voraussichtlich im Mai in Betrieb gehen. Die Solarmodule auf der Freilufthalle des TSB Ravensburg erzeugen eine Leistung von circa 190 Kilowatt-Peak. Die TWS prüft regelmäßig die Möglichkeit, größere Photovoltaikanlagen in der Region zu realisieren.

Bürgerbeteiligung beim Ausbau erneuerbarer Energien
Die TWS konnte ihre eigene Erzeugung aus erneuerbaren Energien so schnell ausbauen, weil sie ihre Eigenkapitalbasis mit Hilfe von Bürgerinnen und Bürgern sowie Unternehmen stärken konnte. Fast 1.000 Bürgerinnen und Bürger sind in Form von Genussrechten an der TWS beteiligt. „Zusammen geht einfach mehr. Gemeinsam mit den Bürgerinnen und Bürgern leisten wir einen wirksamen Beitrag zum Klimaschutz“, so Helmut Hertle.

Investitionen in bestehende Anlagen
Für bestehende Anlagen wie die beiden älteren Windparks Mose in Sachsen-Anhalt und Grefrath in Nordrhein-Westfalen hat die TWS Weiterbetriebsgutachten in Auftrag gegeben. Da an diesen Standorten kein Repowering möglich ist, sollen die Anlagen durch eine optimale Instandhaltungsstrategie in einem Zustand gehalten werden, dass sie noch etliche Jahre wirtschaftlich Strom erzeugen können. „Um Ausfällen vorzubeugen und größere Reparaturen zu vermeiden, warten wir unsere Anlagen regelmäßig und bringen sie technisch stets auf einen aktuellen Stand“, erläutert Helmut Hertle. „Konkret haben wir zum Beispiel bereits 2022 damit begonnen, alle Windkraftanlagen auf die sogenannte „bedarfsgerechte Nachtkennzeichnung“ umzurüsten.“ Ab dem 1. Januar 2024 blinken Windräder in Deutschland nicht mehr die ganze Nacht. Das optische Signal wird nur aktiviert, wenn sich ein Flugzeug den Windkraftanlagen nähert. Durch ihre Wartungs- und Erhaltungsstrategie stellt die TWS eine lange Lebensdauer mit geringen Ausfallzeiten der Anlagen sicher.
Insgesamt betreibt die TWS sieben eigene Windparks mit 18 Windkraftanlagen und 16 Photovoltaik-Anlagen. Außerdem ist das Unternehmen an einem Windparkportfolio im Onshore-Bereich und an einem Offshore-Windpark beteiligt. Ein Biomethan-Blockheizkraftwerk und eine Wasserkraftanlage runden das Portfolio ab.

Katholische Erwachsenenbildung Kreis Ravensburg e. V.

Sterbegeleit - am Ende wissen, wie es geht
Veranstaltung mit der Ambulanten Hospizgruppe Ravensburg e. V.
Wie begleitet man nahestehende Menschen am Lebensende? Michaela Scheffold-Haid und Martina Hund von der Ambulanten Hospizgruppe Ravensburg e. V. begeben sich in diesem Kurs am Mittwoch, 10.05.2023, um 13 Uhr gemeinsam mit den Teilnehmern auf die Spur dessen, was sie für andere Menschen am Ende des Lebens tun können.
Das Lebensende und Sterben von Angehörigen, Freunden und Nachbarn macht viele Menschen hilflos. Viele wünschen sich, zu Hause zu sterben. Der Kurs trägt dazu bei, dass Wissen um die Umsorgung von schwerkranken Menschen wieder zum Allgemeinwissen wird.
Im Kurs geht es um die Normalität des Sterbens als Teil des Lebens. Vorsorgevollmacht und Patientenverfügung werden erklärt und deren Sinn und Wichtigkeit besprochen. Mögliche Beschwerden als Teil des Sterbeprozesses und deren Linderung werden thematisiert. Gemeinsam wird überlegt, wie man Abschied nehmen kann. Auch die eigenen Möglichkeiten und Grenzen werden immer in den Blick genommen.
Der Kurs zum Sterbegeleit ist eine Kooperationsveranstaltung der Katholischen Erwachsenenbildung Kreis Ravensburg e. V. und der Ambulanten Hospizgruppe Ravensburg e. V. Zur Unterstützung der Hospizgruppe kann vor Ort ein freiwilliger Teilnahmebeitrag entrichtet werden.
Der Vortrag findet in den Räumlichkeiten der Katholischen Erwachsenenbildung Kreis Ravensburg e. V. in der Allmandstr.10 in Ravensburg statt.
Eine Teilnahme ist nach vorheriger Anmeldung bei der Katholischen Erwachsenenbildung Kreis Ravensburg e. V. unter *www.keb-rv.de* möglich.

Landratsamt Ravensburg

Projekt „Lokale Zukunftswerkstätten“ des Landkreises Ravensburg gestartet
Integration ist eine gesamtgesellschaftliche und damit auch eine kommunale Querschnittsaufgabe. Die Entwicklungen, insbesondere seit Februar 2022, stellt die kommunale Familie im Landkreis Ravensburg vor große Herausforderungen. Gleichzeitig machen die weltpolitische Lage, der demografische Wandel und auch der Fachkräftemangel deutlich, dass Migration und Integration unabhängig von tagespolitischen Ereignissen Zukunfts-(dauer)aufgaben sind, der gemeinsam begegnet werden muss.
Der Landkreis Ravensburg möchte daher in lokalen Zukunftswerkstätten der Frage nachgehen, wie Kommunen das Zusammenleben in Vielfalt für die Zukunft gestalten wollen. Bei der Umsetzung dieses Vorhabens wird der Landkreis durch das Förderprogramm „Land.Zuhause.Zukunft - Gestaltung von migrationsbedingter Vielfalt in ländlichen Räumen“ der Robert Bosch Stiftung GmbH in Kooperation mit der Universität Hildesheim unterstützt. Dieses Programm fördert innovative und zukunftsfähige Ansätze für die Integration und Teilhabe von Neuzugewanderten.
Dank des Förderprogrammes können im Landkreis Ravensburg acht Modellkommunen eine Zukunftswerkstatt zu sich an den Ort holen. Modellkommunen sind die Gemeinden Amtzell, Aulendorf, Baienfurt, Bodnegg, Fronreute und Wolfegg sowie die Städte Weingarten und Wangen im Allgäu. In den Zukunftswerkstätten werden sich Bürger/innen und Akteure/innen bei einem partizipativen Dialogprozess zum Zusammenleben in Vielfalt austauschen. Auch Menschen mit internationaler Geschichte sind eingeladen, sich mit ihren Perspektiven einzubringen. Die Erfahrungen und Ergebnisse aus den lokalen Zukunftswerkstätten sollen anschließend in eine landkreisweite Zukunftskonferenz einfließen.
Am 4. April durfte der Erste Landesbeamte Dr. Andreas Honikel-Günther alle Projektbeteiligten zu einer gemeinsamen Kick-off Veranstaltung begrüßen. Neben Vertretern/innen der acht Modellkommunen und des Landkreises waren ebenfalls Vertreter/innen der Kreispolitik, der LIGA der freien Wohlfahrtspflege sowie der Robert Bosch Stiftung und des Beratungsunternehmens Kompetus Management Consulting vor Ort. Gemeinsam wurde der weitere Verlauf des Projektes sowie die Ziele besprochen. „Unser gemeinsames Ziel ist es, die lokalen Ressourcen und Netzwerke für das Zusammenleben in Vielfalt zu stärken und tragfähige Strukturen zur Bewältigung aktueller und zukünftiger Herausforderungen zu entwickeln“, erklärt der Erste Landesbeamte Dr. Andreas Honikel-Günther.

Landkreis Ravensburg zeigt im Mai „Flagge für Demokratie“
Bücherverbrennung von Büchern vor allem jüdischer Autoren/-innen durch die Nationalsozialisten und Verkündigung des Grundgesetzes der Bundesrepublik Deutschland - gegensätzlicher können die Anlässe nicht sein, Stellung für unsere Demokratie zu beziehen. Der Landkreis Ravensburg nimmt die

Gedenktage vom 10. Mai 1933 und 23. Mai 1949 zum Anlass, um die „Demokratie leben!“ Fahne zu hissen.
Diese wurde von einer Klasse der Beruflichen Schulen des Landkreises gestaltet und soll daran erinnern, dass Demokratie jeden Tag neu mit Leben gefüllt werden muss und es Menschen braucht, die demokratische Kultur leben, sie erhalten und gestalten.
Mit dem Förderprogramm „Demokratie leben!“ des Bundesministeriums für Familie, Senioren, Frauen und Jugend beziehen die vier Partnerschaften für Demokratie im Landkreis Ravensburg (Ravensburg, Weingarten, Leutkirch-Aitrach-Aichstetten und Landkreis Ravensburg) seit mehreren Jahren Stellung für Demokratie, Vielfalt und Toleranz. Eine gemeinsame Aktion aller vier Partnerschaften ist das Projekt „Flagge zeigen für Demokratie“.
Weitere Information zu der Partnerschaft für Demokratie im Landkreis Ravensburg finden Sie auf der Homepage *https://www.demokratieleben-rv.de.*

„Das Buch kann weg?!“
Erzählcafés im Landkreis Ravensburg
Anlässlich des 90. Jahrestags der Bücherverbrennungen zu Beginn der Nazizeit am 10. Mai eröffnen Erzählcafés den Dialog über den Wert des Buches und die Verbindung zu den Lebensgeschichten einzelner Menschen. An drei Orten im Landkreis finden vom 5. bis 7. Mai offene Erzählcafés statt.

Gespräche ermöglichen, die Sinn ergeben
Menschen teilen ihre Lebensgeschichten und Erfahrungen gerne mit anderen, wenn Raum für gute Gespräche ist. In den moderierten Erzählcafés können Menschen zusammenkommen, sich austauschen und einander von sich erzählen. Verbindendes wird geteilt und der Zusammenhalt der Gesellschaft gestärkt. Das Gesprächsformat Erzählcafé kommt aus dem weltweiten Umfeld des Art of Hosting - der Kunst gute Gespräche zu ermöglichen. Am Erzählcafé können alle teilnehmen, die selbst erzählen oder zuhören möchten.
Erzählcafé
Das Buch kann weg!?
Aulendorf erzählt
Freitag, 5. Mai 2023,
18:30 Uhr Buchhandlung Rieck Aulendorf
Moderation Rhea Braunwalder
Kooperation des Kreisjugendrings Ravensburg mit der Buchhandlung Rieck und der Integrationsbeauftragten der Stadt Aulendorf
Eintritt frei
Anmeldung an: *cornelia.glaser@aulendorf.de*

Erzählcafé
Das Buch kann weg!?
Bad Waldsee erzählt
Samstag, 6. Mai 2023,
16:00 Uhr Stadtbücherei Bad Waldsee
Moderation Rhea Braunwalder
Kooperation des Kreisjugendrings Ravensburg mit der Stadtbücherei und der Integrationsbeauftragten der Stadt Bad Waldsee
Eintritt frei
Anmeldung an: *d.schaeffer@kreisjugendring-rv.de*

Erzählcafé
Das Buch kann weg!?
Wangen erzählt
Sonntag, 7. Mai 2023,
11:00 Uhr Stadtbücherei Wangen
Moderation Rhea Braunwalder
Kooperation des Kreisjugendrings Ravensburg mit der Stadtbücherei, der Volkshochschule und der Integrationsbeauftragten der Stadt Wangen
Eintritt frei
Anmeldung an: *vhs@wangen.de*

Projekte für Sensibilisierung und gutes Miteinander
Der Themenschwerpunkt zu verbotenen Büchern umfasst Plakate zur Sensibilisierung für Meinungsfreiheit, freie Information und Zensur, Schulaktivitäten und die Erzählcafés. Die Erzählcafés im Landkreis Ravensburg werden gefördert durch Mittel des Bundesprogramms Demokratie leben!
Demokratie fördern, Vielfalt gestalten, Extremismus vorbeugen**.** Mit dem Bundesprogramm „Demokratie leben!“ fördert das Bundesministerium für Familie, Senioren, Frauen und Jugend seit 2015 zivilgesellschaftliches Engagement für ein vielfältiges und demokratisches Miteinander und die Arbeit gegen Radikalisierungen und Polarisierungen in der Gesellschaft.

Schulnachrichten

Grundschule
Fronhofen

Ein herzliches Willkommen
Am 2. Mai begann Frau Mayer-Kühny die Arbeit im Sekretariat der Grundschule Fronhofen.
Wir freuen uns sehr auf die Zusammenarbeit mit Ihnen, Frau Kühny und heißen Sie herzlich willkommen!

Das Grundschulteam mit allen Schülern

Ferienbetreuung der Grundschüler

Ferienbetreuung für Grundschüler in den Pfingstferien
Liebe Schülerinnen und Schüler, liebe Eltern!
Für alle Grundschulkinder, die in der Gemeinde Fronreute wohnen, wird eine Betreuung in der Ferienzeit angeboten.
An folgenden Ferientagen findet eine Betreuung statt:
Montag, 05.06.2023 bis Mittwoch, 07.06.2023.
An Pfingstmontag, 29.05.2023, von Dienstag, 30.05.2023 bis Freitag, 02.06.2023 und über Fronleichnam, am 08.06.2023 und 09.06.2023 wird **keine Betreuung** angeboten.
Bitte beachten Sie den **Anmeldeschluss: 15. Mai 2023**
Die Betreuung erfolgt immer vormittags von 07:30 Uhr bis 14:00 Uhr.
Treffpunkt ist in der Grundschule in Blitzenreute. Vieles wird geboten an Spiel, Spaß und Sport in den Räumen der Grundschule, in der Sporthalle und im Außenbereich der Schule.
Für jeden Vormittag der Betreuung wird ein Unkostenbeitrag von 10,00 EUR
erhoben. Damit eine Betreuung angeboten werden kann, müssen mindestens 3 Kinder teilnehmen.
Anmeldeformulare erhalten Sie im Schulsekretariat, der Gemeindeverwaltung oder auf der Internetseite der Gemeinde unter www.fronreute.de/Familie &Senioren/Schulen/Ferienbetreuung.
Ansprechpartnerin Claudia Daiber: 07502 9438-15
Ansprechpartnerin bei der Gemeindeverwaltung: Margot Kolbeck 07502 954-13

Grundschule
Blitzenreute

Schulfest GS Blitzenreute Sa., 13.05.23, 10:00 - 15:30 Uhr

Wir laden Sie herzlich ein zum großen **Schulfest der GS Blitzenreute**
Nach langer Pause können wir nun unser Schulfest feiern.
Dieses Jahr steht es unter dem Motto
Das Leben auf der Burg
Neben vielen tollen Projektpräsentationen und Mitmach-Aktionen, findet eine sehenswerte Aufführung des Musicals „Mitternacht auf Schauerstein“ durch unseren Schulchor statt.
Natürlich gibt es auch leckeres Essen und Trinken auf der Schul-Burg.

Das Leben auf der Burg
Sa, 13.05.2023, 10:00 – 15:30 Uhr

- Musicalaufführungen um
  - 11.00 Uhr
  - 14.00 Uhr
- Mitmach-Aktionen für Kinder
  - Spiele-Parcours
  - Kleidung wie im Mittelalter
  - und viele mehr
- Ausstellung der Kinder zu den Themen der Projektwoche
  - Burgen wie im Mittelalter
  - Schwerter und Wappen aus Holz
  - Kleidung von Burgfräulein und Ritter
  - und viele mehr

Wir freuen uns auf Ihren Besuch!

Bitte senden Sie uns eine Rückmeldung bis zum **27.04.2023** zu, damit wir Ihnen Karten für unsere Musicalaufführung reservieren können. sekretariat@gs-blitzenreute.de
Sie können zwischen folgenden Terminen wählen: Sa, 13.05.2023 ❍ 11:00 Uhr, Sa, 13.05.2023 ❍ 14:.00 Uhr

Mit herzlichen Grüßen
Frau Straub mit den Schüler:innen und Lehrerinnen der Grundschule Blitzenreute

Informationen aus der Verwaltung

Rathaus Blitzenreute

Öffnungszeiten:

Montag - Freitag	08:00 - 12:00 Uhr
Dienstagnachmittag	15:00 - 18:00 Uhr

Telefon 07502 954-0, Telefax 07502 954-33
E-Mail: info@fronreute.de, Webseite: www.fronreute.de

Ortsverwaltung Fronhofen

Öffnungszeiten:

Montag, Dienstag und Donnerstag	09:00 - 12:00 Uhr
Mittwoch	14:00 - 18:00 Uhr

Telefon 07502 954-50, Telefax 07502 954-55

Mitteilungsblatt Redaktionsschluss:

Dienstags, 09:00 Uhr
E-Mail Mitteilungsblatt@fronreute.de
Anzeigenschluss in Wochen ohne Feiertag dienstags 13:00 Uhr.

Wertstoffhof Baienbach

Öffnungszeiten:

April bis September:	Freitag, 17:00 - 19:00 Uhr
	Samstag, 09:00 - 12:00 Uhr
Oktober:	Freitag, 16:00 - 18:00 Uhr
	Samstag, 09:00 - 12:00 Uhr
November bis Dezember und Januar bis März:	
	Samstag, 09:00 - 12:00 Uhr

Abgabe von:
- **Grünmüll**
- **Container für:**
  Glas, Papier, Altkleider und Schuhe
- **Kostenlose** Abgabemöglichkeit für:
  Kartonagen, Haushaltsbatterien, Akkus, Haushaltsgroßgeräte und Kältegeräte, Informations- und Telekommunikationsgeräte, Gasentladungslampen, Haushaltskleingeräte, Tonerkartuschen

Nächste Papier- und Hausmüllabfuhr:

Bitte beachten Sie die Angaben im Abfallkalender.
Weitere Infos und Termine erhalten Sie unter www.rv.de

Gemeindebücherei Fronreute

Öffnungszeiten:

Dienstag	09:30 Uhr - 11:30 Uhr
	16:00 Uhr - 19:00 Uhr
Donnerstag:	16:00 Uhr - 18:30 Uhr
Telefon	07502 4089982

Impressum:
Herausgeber: Gemeindeverwaltung
Schwommengasse 2, 88273 Fronreute
Verantwortlich für den redaktionellen Teil:
Bürgermeister O. Spieß oder Vertreter im Amt
Herstellung und Vertrieb: Druck + Verlag Wagner GmbH & Co. KG,
Max-Planck-Str. 14, 70806 Kornwestheim
Telefon 07154 82 22-0, Telefax 07154 82 22-15
Verantwortlich für den Anzeigenteil: Katharina Härtel
Telefon: 07154 82 22-0, Telefax 07154 82 22-15
E-Mail Anzeigen: anzeigen@duv-wagner.de

Kirchliche Mitteilungen

Seelsorgeeinheit „Westliches Schussental“

St. Laurentius, Blitzenreute **St. Konrad, Fronhofen**

Pfarrer Dr. Peter Häring, 07502 1337
Pater Francis, Tel. 07502 9124496
Diakon Gerhard Marquard, Tel. 0751 51504

Pfarrbüro Berg, Tel. 0751 44925
Pfarrbüro Mochenwangen, 07502 1337

Kirchenpflege:
Michael Lerner, Tel. 07502 913 328, Fax 07502 1342
E-Mail: michael.lerner@kpfl.drs.de

Pfarrbüro Blitzenreute und Fronhofen
Kirchstr. 1, 88273 Fronreute
Tel. 07502 1332, Fax 07502 1342
E-Mail: StLaurentius.Blitzenreute@drs.de
Öffnungszeiten:
Montag, 09:00 – 12:00 Uhr und 14:00 - 16:00 Uhr
Dienstag, 15:00 – 18:00 Uhr
Donnerstag und Freitag, 09:00 - 12:00 Uhr

Blitzenreute

Freitag, 5. Mai - Godehard
18:30 Uhr Dankgottesdienst der Erstkommunionkinder mit Segnung religiöser Geschenke († Ekki Bischof)

Samstag, 6. Mai
14:30 Uhr Trauung von Lisa Bodenmüller und Moritz Plattner
17:45 Uhr Beichtgelegenheit (Pfr. Sasser)
18:30 Uhr Vorabendmesse (Erdentöne) († Paula Büchelmaier)

Sonntag, 7. Mai - 5. Sonntag der Osterzeit
18:30 Uhr Maiandacht in Staig
19:30 Uhr Maiandacht in Baienbach

Mittwoch, 10. Mai - Johannes von Avila
09:00 Uhr Eucharistiefeier
-anschl. Eucharistische Anbetung

Donnerstag, 11. Mai
18:30 Uhr Rosenkranz

Freitag, 12. Mai - Pankratius
09:00 Uhr Eucharistiefeier

Sonntag, 14. Mai - 6. Sonntag der Osterzeit
09:00 Uhr Eucharistiefeier
18:30 Uhr Maiandacht in der Pfarrkirche
19:30 Uhr Maiandacht in Baienbach

Fronhofen

Freitag, 5. Mai - Godehard
09:00 Uhr Eucharistiefeier
-anschl. Eucharistische Anbetung

Sonntag, 7. Mai - 5. Sonntag der Osterzeit
10:30 Uhr Eucharistiefeier (Erdentöne)
-Mitwirkung Kirchenchor
11:30 Uhr Taufe von Jakob Sieber
18:30 Uhr Maiandacht (Schönstattgruppe)

Montag, 8. Mai - Selige Ulrika Nisch
07:30 Uhr Rosenkranz
18:00 Uhr Lobpreis
19:00 Uhr Maiandacht Kapelle Reutefronhofen

Dienstag, 9. Mai
07:30 Uhr Rosenkranz

Mittwoch, 10. Mai - Johannes von Avila
07:30 Uhr Rosenkranz

Donnerstag, 11 Mai
07:25 Uhr Schülermesse
19:30 Uhr Maiandacht in Wielatsried

Freitag, 12. Mai - Pankratius
18:30 Uhr Eucharistiefeier

Samstag, 13. Mai -
Gedenktag Unserer Lieben Frau von Fatima
17:45 Uhr Beichtgelegenheit (Pfr. Häring)
18:30 Uhr Vorabendmesse

Sonntag, 14. Mai - 6. Sonntag der Osterzeit
10:00 Uhr Kinderkirche bei der Kapelle Reutefronhofen
18:30 Uhr Maiandacht

Gottesdienste SE „Westliches Schussental“

Sonntag, 7. Mai - 5. Sonntag der Osterzeit
09:00 Uhr Eucharistiefeier, Berg
10:30 Uhr Eucharistiefeier, Wolpertswende

Besuchen Sie auch unsere Homepage
www.*westliches-schussental.de*

Kirchenchor
Fronhofen

Unsere nächsten Singstunden sind am **4. Mai** und **11. Mai** jeweils um **19:30 Uhr** im Kiga-Saal.

Sing- und Spielgruppe in Fronhofen
Hallo liebe Kinder, unsere Sing- und Spielgruppe startet wieder! Wir wollen mit Euch zusammen singen und miteinander spielen, unseren Wohnort erkunden und etwas über das (Kirchen) Jahr erfahren. Es gibt auch schon zwei Termine, an denen wir unsere Lieder vortragen dürfen.
Wir treffen uns immer **samstags von 09:00 - 10:30 Uhr** im Kindergartensaal Fronhofen (alter Kindergarten).
Der erste Termin ist Samstag, 6. Mai 2023.
Habt Ihr Fragen? Dann dürft Ihr gerne anrufen (Gudrun Rimmele, Telefon 07505 268)
Wir freuen uns schon auf Euch!

Abendlob für den Synodalen Weg und Prozess sowie den Frieden
Wir laden Sie herzlich zum monatlich stattfindenden Abendlob um den Heiligen Geist für den Synodalen Weg und Prozess unserer Kirche sowie den Frieden in der Welt ein.

Das Abendlob findet statt am
Montag, 08.05.2023 um 18:00 Uhr in die Kirche St. Konrad in Fronhofen und dauert circa eine halbe Stunde. Bitte bringen Sie Ihr Gotteslob mit.
Wir würden uns freuen, wenn Sie mit uns gemeinsam um den Heiligen Geist für den Synodalen Weg und Prozess unserer Kirche sowie den Frieden in unserer Welt beten würden.
Diakon i.R. Gerhard Marquard und Michael Bächle (Auszubildender zum Ständigen Diakonat)

Firmung 2023
Alle Jugendlichen mit Geburtsdatum 30.09.2008 oder älter, die noch nicht gefirmt sind, erhalten in diesen Tagen eine Einladung zu den Infoabenden über die Firmung. Diese finden statt am
- Dienstag, **09.05.2023**, um 18:30 Uhr in Berg
- Donnerstag, **11.05.2023**, um 18:30 Uhr in Mochenwangen

Jugendliche, die vor dem 01.10.2008 geboren sind und die sich für die Firmvorbereitung interessieren, aber keinen Brief bekommen haben, können an einem der Infoabende teilnehmen und sich dort melden

Erstkommunion 2023
Am Sonntag, dem 16.04., feierten acht Kinder in Fronhofen und am Sonntag, dem 30.04., 17 Kinder in Blitzenreute ihre erste Heilige Kommunion. Diese stand in diesem Jahr unter dem Motto »Offene Augen - weites Herz«. Dahinter steht die Geschichte des blinden Bettlers Bartimäus, den die Leute von Jesus fern halten wollen. Aber Jesus ruft ihn zu sich und heilt ihn. Die Kinder wurden durch engagierte Eltern, in Blitzenreute durch die Mitverantwortlichen Frau Grieb und Frau Kuzaj und durch das Pastoralteam darauf vorbereitet, Jesus in der Gestalt des Brotes erstmals empfangen zu dürfen.
Beide Erstkommuniongottesdienste wurden musikalisch gestaltet durch die Blitzenreuter Fago-Band. Die jeweilige Musikkapelle begleitete die Kinder zur Kirche und spielte ihnen nach dem Gottesdienst noch ein Ständchen. Allen Mitwirkenden und Helfern in der Vorbereitung und Durchführung der Erstkommunion ein Herzliches „Vergelt's Gott!"

Erstkommunion-Termine 2024
Ostermontag, 01.04.2024: Wolpertswende
Weißer Sonntag, 07.04.2024: Fronhofen und Mochenwangen
3. Ostersonntag, 14.04.2024: Berg und Blitzenreute

Kinderkirche Fronhofen

„Lasst uns zu Maria gehen, weil sie unsere Mutter ist."
Liebe Kinder, Liebe Familien,
unter diesem Motto wollen wir mit euch am **14. Mai um 10:00 Uhr im Käppele Reutefronhofen** im Freien den Muttertag feiern.
Wir freuen uns auf euch!
Euer Kindergottesdienst -Team

Wiederbesetzung der Stelle des Gemeindereferenten im Pastoralteam
Wir freuen uns, dass zum Schuljahresbeginn im September die Stelle des Gemeindereferenten im Pastoralteam, die dann über 2 ½ Jahre unbesetzt war, wieder besetzt werden kann. Wir begrüßen ganz herzlich Herrn Gemeindereferent Elmar Kuhn, der bisher in der SE »Vorallgäu« tätig war. Herr Kuhn wird sich in einem der nächsten Mitteilungsblätter vorstellen.
Pfr. Häring

Kirchengemeinde Berg
Fahrradsegnung auf dem Kirchplatz nach dem 10:30 Uhr Gottesdienst am 14.05.2023.
Herzliche Einladung von Eurem Frauenbundteam

Evangelische Kirchengemeinde Mochenwangen

Pfarrerin Ursula Bredau, Mochenwangen, Tel. 07502 91066
Pfarrbüro Haydnstr. 20 88284 Mochenwangen, Tel. 07502 91066
Fax 91067
Öffnungszeiten: Di./Fr. 10:00-12:00 Uhr und tel. Absprache
Homepage: www.evkirche-mochenwangen.de
E-Mail: pfarramt.mochenwangen@elkw.de
Kirchenpflege: Verena Hillmayr, Tel. 07502-911278

Wochenspruch: Singet dem HERRN ein neues Lied, denn er tut Wunder. (Psalm 98,1)

Samstag, 06.05.
17:15 Uhr Treffpunkt der Konfirmanden im Ev. Gemeindehaus, Mochenwangen zum Blumen anstecken
17:30 Uhr Fototermin bei der Ev. Kirche Mochenwangen
18:00 Uhr Vorabendgottesdienst zur Konfirmation mit Abendmahl, Ev. Kirche, Mochenwangen (Pfrin. Bredau – Musik: C.M. Holweger) Das Opfer ist für ein Projekt der Weltmission bestimmt, das die Konfirmanden selber ausgewählt haben. (Siehe unten)

Sonntag, 07.05. Sonntag Kantate
09:45 Uhr Treffpunkt der Konfirmanden im Dorfgemeinschaftshaus Blitzenreute
10:00 Uhr Festgottesdienst zur Konfirmation in Blitzenreute, Kath. Kirche (Pfrin. Bredau – Musik: der Ökumenechor, unter der Leitung von C.M. Holweger, umrahmt den Gottesdienst musikalisch) (Opfer siehe unten)

Wir wünschen den Konfirmanden mit ihren Familien einen gesegneten Festtag.

Montag, 08.05.
19:30 Uhr Posaunenchorprobe

Dienstag, 09.05.
14:30 Uhr Dienstagstreff, Ev. Gemeindehaus, Mochenwangen. Pfarrerin Bredau hält eine kurze Andacht, die Polizei ist zu Gast und wird informieren über Enkeltrick und ähnliches, anschließend gibt es Kaffee-Kuchen. Herzliche Einladung an alle Interessierten.

Mittwoch, 10.05.
19:45 Uhr Ökumenechor, Ev. Gemeindehaus, Mochenwangen

Sonntag, 14.05.
10:30 Uhr Gottesdienst in Mochenwangen, Ev. Kirche (Pfrin. Bredau – Musik: Lisbeth Ross)

Opfer bei den Konfirmationsgottesdiensten am Samstag, 6. Mai und Sonntag, 7. Mai:
Die Konfirmanden haben folgendes Projekt ausgewählt:
Kinder- und Jugendprogramme in evangelischen Kirchengemeinden in Syrien
Der Zusammenschluss evangelischer Kirchen im Nahen Osten fördert den Aufbau einer lebendigen Kinder- und Jugendarbeit evangelischer Gemeinden in Syrien. Nach über zehn Jahren Krieg in Syrien sind die gesellschaftlichen Herausforderungen enorm. Die Gemeinschaft der Evangelischen Kirchen im Nahen Osten ermöglicht ihren syrischen Mitgliedskirchen, die Kinder- und Jugendarbeit neu aufzubauen. Die Kirchen können nun Kindern sichere Räume für emotionale Entwicklung, Lernen und Spielen bieten und Jugendliche dazu anregen, Perspektiven für ihre Heimat zu entwickeln. Mehr als 3.000 Kinder und Jugendliche gestalten auf diese Weise das Leben in ihren Gemeinden und ihrer Gesellschaft mit. *(Fortsetzung siehe S. 16)*

Start- und Auftaktabend am 26. April 2023 „Fronhofen – Zukunft jetzt! Mach mit!“ Er war sehr gelungen!

Liebe Fronhofener,
mit etwa 190 Besucherinnen und Besuchern war der Auftakt sehr gelungen. In sieben Gruppen wurden mit den Fragestellungen:
„Fronhofen heute: Mir fällt auf?“
„Ihre/Deine Erwartungen/Wünsche an die Zukunft von Fronhofen“ die Themen erarbeitet, welche Ihnen als Fronhofener wichtig sind.

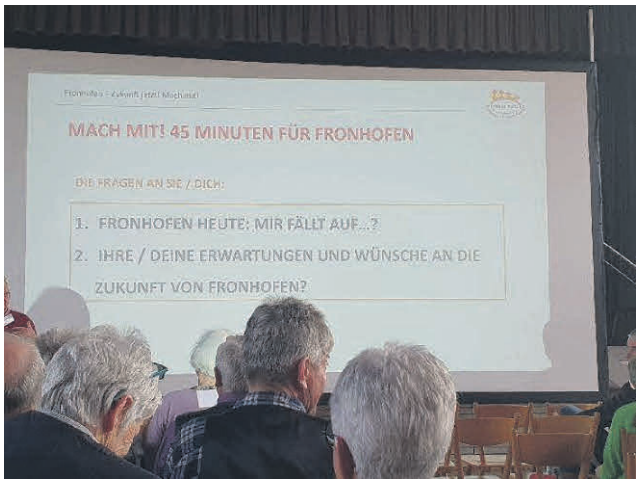

Danke an alle, welche sich aktiv an der Zukunft des Dorfes Fronhofen beteiligt haben oder noch beteiligen wollen.
Danke an die Mitglieder der Steuerungsgruppe, welche die Arbeitsgruppen moderiert haben.

Danke an die Burgspatzen, welche mit ihrer Musik Schwung und gute Laune in die Veranstaltung gebracht haben.
Danke an die Landfrauen Fronreute, welche die Besucherinnen und Besucher mit einem reichhaltigen Büffet verwöhnt haben.
Danke an den prominenten Gast Johannes Warth, Kabarettist und Ermutiger. Er hat alle ermuntert: Es gibt weiterhin eine tolle Zukunft für unser Fronhofen!
Danke an Herrn Eble, welcher sich um die Technik gekümmert hat und Herrn Ulrich Dressel un seinem Team für die Bewirtung.

Und so soll es nach dem Startabend weitergehen:

- Die Themen der Bürgerinnen und Bürger sind die Projektschwerpunkte und werden als Handlungsfelder strukturiert und sogenannten „Bürgertischen“ (Arbeitsgruppen) zugeordnet.
- Zu den Terminen im Juni und Juli der BÜRGERTISCHE kommt eine Einladung. Die Mitmach- Möglichkeiten und Angebote sind dort beschrieben.
- Die Erstellung der Konzeption „Projekt Fronhofen“ dauert ca. drei Monate (Mai - Juli 2023) bevor die ersten Schritte umgesetzt werden können.

ALSO:
ALLE SIND GEFRAGT! REDE MIT! MACH MIT! GESTALTE DIE ZUKUNFT!

Auch wenn Sie am Auftaktabend nicht dabei waren, können Sie bei den Bürgertischen gerne in den Prozess einsteigen.

Informationen auch unter www.fronreute.de/fronhofen2030

Oliver Spieß
Bürgermeister

Die kommunale Schulkindbetreuung an den Grundschulen Fronhofen und Blitzenreute startet mit der Zusammenarbeit mit den Haus Nazareth aus Sigmaringen

Der Gemeinde als Schulträger ist ein gutes Bildungs- und Betreuungsangebot an ihren Grundschulen wichtig. Der Gemeinderat hat bereits im Mai 2022 beschlossen, die Ganztagesbetreuung an den Grundschulen Blitzenreute und Fronhofen ab 01.09.2022 konzeptionell an das Haus Nazareth, Sigmaringen, zu übertragen. Die Beschäftigten wie auch die Eltern wurden darüber informiert.

Die Gemeindeverwaltung arbeitet bereits im Bereich der Schulsozialarbeit mit dem Haus Nazareth zusammen. Die Gemeinde hat hier einen kompetenten und verlässlichen Partner in allen Fragen der Jugendhilfe an ihrer Seite und möchte deshalb die Zusammenarbeit um den Bereich Ganztagesbetreuung und Betreuung in der Ferienzeit erweitern.

Die Entwicklung eines neuen Bildungs- und Betreuungskonzeptes muss auch vor dem Hintergrund gesehen werden, dass es ab dem Jahr 2026 einen Rechtsanspruch auf eine Ganztagesbetreuung für Kinder im Grundschulalter geben soll.

Wunsch der Gemeindeverwaltung wie auch der Schulleitungen ist es, das kommunale Betreuungsangebot um ein Bildungsangebot zu erweitern und mit einer Konzeption zu versehen. Ziel ist eine Vernetzung von schulischen Angeboten und außerunterrichtlichen Bildungs- und Betreuungsangeboten. Dabei soll sich das Angebot am jeweiligen Bedarf der Kinder und der Eltern orientieren.

Das Haus Nazareth übernimmt die Leitung und Koordination des Betreuungsangebotes in enger Kooperation mit der Schulleitung. Die bisher an den Grundschulen tätigen Kräfte des Betreuungsteams bleiben alle weiterhin beschäftigt und sind auch im neuen Schuljahr weiterhin für die Betreuung ihrer Kinder da!

Die Mitarbeiterinnen leisten eine wichtige Erziehungsarbeit und bekommen für diese Arbeit eine fachliche Begleitung. Dies wird eine sozialpädagogische Fachkraft mit einem Beschäftigungsumfang von 50 % sein, welche vom Haus Nazareth eingestellt wird. Leider konnte die Stelle der Fachkraft aufgrund des Fachkräftemangels nicht zum 01.09.2022 durch das Haus Nazareth besetzt werden. Die konzeptionelle Übergabe der Schulkindbetreuung an das Haus Nazareth erfolgte deshalb erst jetzt im Mai 2023.

Darüber freuen sich die Gemeindeverwaltung, die Schulleiterinnen und das Team der Betreuung sehr! Wir heißen Frau Nadine Hermanutz herzlich willkommen und wünschen ihr ein erfolgreiches Arbeiten, verbunden mit viel Freude.

Frau Nadine Hermanutz

Wir stellen Ihnen Frau Nadine Hermanutz vor, welche am 2.5.2023 ihre Tätigkeit als Leiterin der Kommunale Schulkindbetreuung aufgenommen hat.
Frau Nadine Hermautz wohnt mit Ihrer Familie in Mochenwangen. Als Erzieherin hat Sie vorher in einem Kindergarten in der Gemeinde Berg gearbeitet.

Die Neuausrichtung der kommunalen Schulkindbetreuung ist ein Prozess, welchen die Gemeinde, das Haus Nazareth, die Schulleitungen und die in der Betreuung Beschäftigten gemeinsam Stück für Stück entwickeln.

Das Team der Kommunalen Schulkindbetreuung besteht zwischenzeitlich aus 15 Personen, welche nun von Frau Nadine Hermanutz fachlich angeleitet werden.

Das Team der Kommunalen Schulkindbetreuung an der Grundschule Blitzenreute sind Frau Claudia Daiber, Frau Renate Guthörl, Frau Bianca Heyder, Frau Doris Schnez, Frau Bettina Schlickling, Frau Christine Zauner, Frau Ruth Kuzaj, Frau Christine Pfleghaar, Frau Lena Konstanzer und Frau Irene Gabriel.

Das Team der Kommunalen Schulkindbetreuung an der Grundschule Fronhofen sind Frau Cornelia Sorg, Frau Ina Brändle, Frau Christine Hirlemann und Frau Ulrike Lupberger.

Für das Bild konnten nicht alle Betreuungskräfte anwesend sein.
Von links unten: Rektorin Rafaela Straub, Christine Zauner, Lena Konstanzer, Ina Brändle, Leitung kommunale Schulkindbetreuung Nadine Hermanutz, Klaus Kappeler von Haus Nazareth, Schulsozialarbeiterin Franziska Wiest
Von links oben: Ruth Kuzaj, Bianca Heyder, Cornelia Sorg, Ulrike Lupberger, Renate Guthörl, Doris Schnez, Birgit Stern, Bürgermeister Oliver Spieß

Und daneben haben wir noch die Mitarbeiterinnen in unseren Mensen. Der Mittagstisch ist ein notwendiger Bestandteil in der vor- und nachunterrichtlichen Betreuung. In der Mensa der Grundschule Fronhofen sind Frau Brigitte Deutelmoser und Frau Ulrike Deutelmoser tätig.
Das Team in der Mensa der Grundschule Fronhofen sind Frau Birgit Stern, Frau Susanne Harr, Frau Jutta Deutelmoser und Frau Eliza Miller.

Die kommunale Schulkindbetreuung ist ein wichtiger Bestandteil unserer Grundschulen – nur so gelingt eine gute Vereinbarkeit von Familie und Beruf.

Bitte unterstützen Sie diese wichtige Arbeit mit Ihrer Spende. Herzlichen Dank!
Sie können Ihre Spende auch auf das Konto der Ev. Kirchengemeinde Mochenwangen überweisen, das Geld wird umgehend weitergeleitet. IBAN: DE89 6505 0110 0048 0377 29 Kennwort „Weltmission“ (mit Spendenbescheinigung)

Vorankündigung: Am Sonntag, 21. Mai um 10:30 Uhr laden wir ein zu einem **Gottesdienst für kleine und große Leute** auf der Wiese beim Ev. Gemeindehaus, Mochenwangen, bei Regen in der Ev. Kirche in Mochenwangen. Das Thema wird sein: **David und Goliath - Jeder kann stark sein**

Die aktuellen Termine finden Sie auch auf der Homepage der Ev. Kirchengemeinde Mochenwangen:
www.evkirche-mochenwangen.de

Vereinsmitteilungen

KINDER & JUGEND

Jugendtreff

Öffnungszeiten Jugendhäuser Fronreute
Die Jugendhäuser in Bitzenreute, Fronhofen und Staig haben wie folgt geöffnet:

Blitzenreute, Kirchstraße 14 (Eingang hinten oben)
15 - 18 Jahre immer montags bis donnerstags jeweils von 18:30 Uhr bis 21:00 Uhr

Fronhofen, Rathausstraße 9
(Landjugendheim im Gruppenraum)
12 - 15 Jahre immer donnerstags von 18:30 Uhr bis 21:00 Uhr

Staig, Mochenwanger Straße 14 (Eingang hinten unten)
15 - 18 Jahre immer mittwochs von 18:30 Uhr bis 21:00 Uhr

Ansprechpartner:
Sarah Bloching, Handy 0170 8419254
Margot Kolbeck (Gemeinde Fronreute) 07502 954-13

Mutter-Kind-Gruppen

Ansprechpartnerinnen:

Gruppe Gretel:	Andrea Fuchs	0170 4696299
	Katharina Deuringer	0162 2751610
Gruppe Seppl:	Veronika Schusser	0176 24790842
Gruppe Moritz:	Nadja Schmieder	0175 2238106

Gruppe Gretel - Blitzenreute

Wir treffen uns immer mittwochs um 09:15 Uhr im Dorfgemeinschaftshaus. Wir freuen uns auf neue Mütter, Väter und Großeltern mit ihren Kindern.

Gruppe Seppl - Fronhofen

Wir treffen uns immer freitags um 09:00 Uhr (außerhalb der Schulferien) im alten Kindergartensaal.
Wir freuen uns auf neue Kinder mit ihren Eltern!

Gruppe Moritz - Staig

Liebe Kinder, liebe Eltern,
wir treffen uns immer mittwochs um 09:30 Uhr im Bürgerhaus.
Neue Kinder mit ihren Eltern sind herzlich willkommen.
Bis dann!

MUSIKVEREINE

Musikverein Blitzenreute

Wir starten in die Musikersaison...
Folgende Auftritte stehen an:
Donnerstag, 11. Mai 2023
Feierabendhock ab 17.30 Uhr Gangolfsfest in Wolpertswende
Donnerstag, 18. Mai 2023
Gottesdienst in Benzenhofen, anschließender Frühschoppen (Sternwallfahrt)
Freitag, 19. Mai 2023
Blutritt Weingarten (wir sind Gruppe 22)
Wir freuen uns, wenn wir Euch bei unseren Auftritten begrüßen dürfen.
Musikverein Blitzenreute e. V.

Musikverein Fronhofen e.V.

Maiwanderung 2023
Am kommenden Sonntag, 07.05.2023 findet die jährliche Maiwanderung des Musikvereins Fronhofen statt. Wir werden uns um 10:00 Uhr am Probelokal in Fronhofen treffen. Von dort aus startet unsere Maiwanderung, bevor wir gemeinsam im Schulhof den Tag ausklingen lassen werden. Für Essen und Getränke wird gesorgt sein.
Auf eine schöne Wanderung freut sich Euer
Musikverein Fronhofen

SOZIALE EINRICHTUNGEN UND VEREINE

Wohnpark St. Martinus

St. Elisabeth-Stiftung

„Leben wie in einer Großfamilie“
Wohnpark St. Martinus Blitzenreute, Kirchstraße 2. Ein Pflegeheim nach dem Hausgemeinschaftsmodell mit Wohnangeboten für Kurz- und Dauerpflege, Betreuter Wohnanlage und integrierter Tagespflege. Haben Sie Interesse sich die Wohnanlage oder das Pflegeheim anzuschauen? Dann vereinbaren Sie einen unverbindlichen Termin mit der Wohnparkleitung, Claudia Ziegler, Tel. 07502 94085912.

Förderverein Wohnpark St. Martinus e.V.

Der Förderverein St. Martinus bedient die Gäste am 07.05.2023 im Wohnpark. Wir freuen uns sehr, dass nach langer Zeit das Sonntags-Café wieder im Wohnpark geöffnet werden kann.
Das Café-Team begrüßt Sie nach über 2 Jahre endlich an alter Stätte.
Wir freuen uns sehr auf Ihr Kommen.
Förderverein St. Martinus e. V. Blitzenreute

Ü60 und jünger – Treff Staig

Zum gemütlichen Beisammensein laden wir Sie am **Mittwoch, 10. Mai 2023 um 14:00 Uhr** in die Bäckerei Müller in Staig herzlich ein.
Wir treffen uns jeden 2. Mittwoch im Monat in der Bäckerei Müller in Staig.
Wir freuen uns auf Ihr Kommen.

KULTUR

Theaterfreunde Blitzenreute e.V.

Einladung zur Hauptversammlung am Sonntag. 14.05.2023
Liebe Theaterfreunde,
wir laden herzlich ein zu unserer Hauptversammlung am
Sonntag, 14. Mai 2023 um 11:00 Uhr
in unserem Theaterstadel in Blitzenreute.
Tagesordnung
1. Begrüßung
2. Genehmigung der Tagesordnung
3. Tätigkeitsbericht des Vorsitzenden
4. Tätigkeitsbericht des Spielleiters
5. Bericht des Schatzmeisters
6. Bericht der Kassenprüfer
7. Aussprache zu den Berichten
8. Entlastungen
9. Verschiedenes

Anträge zur Tagesordnung sind spätestens eine Woche vor der Hauptversammlung schriftlich an den Vorsitzenden zu richten.
Auf Ihren/Deinen Besuch freuen sich die
Theaterfreunde Blitzenreute e. V.
Hans-Peter Müller, 1. Vorsitzender

Gefördert vom Ministerium für Wissenschaft, Forschung und Kunst über den
Landesverband Amateurtheater Baden-Württemberg e.V.

SPORTVEREINE

Sportverein Blitzenreute e.V.

Telefon 07502 91080, Fax 07502 91081
www.svblitzenreute.de

Sportverein Fronhofen 1955 e.V.

(www.sv-fronhofen.de)

Vereinsnachrichten Sportverein Blitzenreute

Nachruf

Wir trauern um
Klaus Kluckow

Mit tiefer Betroffenheit haben wir die Nachricht vom Tode Klaus Kluckows vernommen.

Seit 1978 war Klaus Kluckow Mitglied im Sportverein Blitzenreute. Von 1988 bis 1996 leitete er die Abteilung Leichtathletik. Laufen war seine große Passion und so engagierte er sich über lange Jahre maßgeblich bei der Organisation und Durchführung der SVB-Volksläufe, der Oberschwäbischen Crosslaufserie sowie der Blitzenreuter Triathlons und Duathlons.

Als durchtrainierter, leidenschaftlicher und ambitionierter Langstreckenläufer nahm er selbst an unzähligen Marathons, Halbmarathons und Volksläufen teil.

Im März 1999 übernahm Klaus Kluckow das unvermittelt vakant gewordene Amt des 1. Vorsitzenden des Sportverein Blitzenreute, das er bis 2004 innehatte.

In all den Jahren haben wir Klaus Kluckow als kluge, stets besonnene, bescheidene und ruhige Persönlichkeit kennen- und schätzen gelernt. Er übte sein Ehrenamt immer sehr korrekt aus, dabei konnte er allerdings auch sehr kritisch sein. Er war aber stets um das Wohlergehen des Sportvereins besorgt.

Sein Wirken und sein Engagement werden wir dankbar in besonderer Erinnerung behalten. Unsere Gedanken sind bei seiner Familie.

Sportverein Blitzenreute e.V.
1. Vorsitzende
Renate Guthörl

Vereinsnachrichten Sportverein Fronhofen

Pfingstfest des SV Fronhofen vom 26. – 29.05.2023
Wer will mithelfen??

Der SV Fronhofen feiert an Pfingsten sein traditionelles Zeltfest. Um dieses große Ereignis bewältigen zu können, sind wir auf die Unterstützung und Mithilfe von vielen freiwilligen Helfern angewiesen. Gemeinsam zum Erfolg!

Ich kann an folgenden Tagen mithelfen			
Aufbau Mo. 22.05.23		Aufbau Di. 23.05.22	
Aufbau Mi. 24.05.23	o	Aufbau Do. 25.05.22	o
Ausschank Fr. 26.05.23	o	Ausschank Sa. 27.05.23	o
Ausschank So. 28.05.23	o	Ausschank Mo. 29.05.23	o
Abbau Di. 30.05.23 (11 – 15:30 Uhr)	o	Abbau Di. 30.05.23 (15:30 bis ca. 18:30 Uhr)	o
Aufbauarbeit geht ca. 3 Std., eine Arbeitsschicht am Festwochenende ca. 4 Std. (für das leibliche Wohl ist gesorgt)			

Angaben zur Person	
Name	
Vorname	
Telefon	
Email	
Bemerkungen/ Arbeitswunsch	

Bitte geben Sie dieses Formular bis spätestens 15.05.23 bei Florian Thoma (Oberer Kirchberg 9, 88273 Fronreute - Fronhofen, Tel: 0170/9355945) ab. Gerne nehmen wir auch Ihren Anruf / SMS / WhatsApp entgegen oder melden Sie sich über unsere Homepage unter www.sv-fronhofen.de an

Wir danken Ihnen schon jetzt für Ihre tatkräftige Unterstützung und freuen uns auf eine positive Rückmeldung.

Kuchenspende für unser Pfingstfest

Für den Samstag, Sonntag & Montag benötigen wir noch Ihre Kuchenspende

Bitte Melde Dich bei Agnes Sieber

Telefon 07505/597

Weitere Infos unter www.sv-fronhofen.de

Abteilung Fußball Fronhofen

Vorschau auf das kommende Wochenende
Sonntag, 7. Mai 2023
1. Mannschaft 13:00 Uhr
SV Weingarten II - SGM Fronhofen/Fleischwangen

2. Mannschaft 15:00 Uhr
SGM Fleischwangen/Fronhofen II - SV Schmalegg
Spielort: Fronhofen

3. Mannschaft 13:00 Uhr
SGM Fleischwangen/Fronhofen III - SV Schmalegg II
Spielort: Fronhofen

Ergebnisse vom letzten Wochenende
1. Mannschaft
SGM Fronhofen/Fleischwangen -
SGM Waldburg/Grünkraut 2:1 (0:1)
Tore: Marius Deutelmoser und Christoph Reichle

2. Mannschaft
SC Bürgermoos -
SGM Fleischwangen/Fronhofen II 1:1 (1:0)
Tor: Johannes Metzler

3. Mannschaft
SC Bürgermoos II - SGM Fleischwangen/Fronhofen III abg.
Der SC Bürgermoos konnte keine Mannschaft stellen

Frauen-/Mädchenfußball SG Fronreute

Vorschau auf die kommenden Spiele

Sonntag, 7. Mai 2023
Frauen 10:30 Uhr
SV Kressbronn - SGM Fronhofen/Blitzenreute

Samstag, 6. Mai 2023
B-Juniorinnen I 13:30 Uhr
SGM Fronreute/Baindt - TSV Gomaringen
Spielort: Baindt

B-Juniorinnen II 16:00 Uhr
SGM Fronreute/Baindt II - TSV Schlachters
Spielort: Baindt

D-Juniorinnen 14:15 Uhr
SGM Fronreute/Baindt - FV Bad Waldsee
Spielort: Staig

Freitag, 5. Mai 2023
E-Juniorinnen 18:00 Uhr
SV Horgenzell - SGM Fronreute/Baindt

Ergebnisse vom letzten Wochenende

Frauen
SGM Fronhofen/Blitzenreute - SV Waltershofen abg.
Der SV Waltershofen konnte keine Mannschaft stellen

B-Junioren I
FC Blau Weiß Bellamont - SGM Fronreute/Baindt 1:4
(Nachholspiel vom 26.4.)
Mittwochabend reisten wir zum Nachholspiel nach Bellamont, um möglichst die drei Punkte mit nach Hause zu nehmen. Wie erwartet spielte Bellamont sehr robust und schlug hauptsächlich lange Bälle von hinten raus Richtung unser Tor. Zunächst waren wir etwas überrascht und kamen nicht richtig in unser Spiel, zudem zeigte der Schiedsrichter nach einem normalen Zweikampf in unserem Strafraum bereits in der 5. Minute zur Verwunderung aller auf den Punkt, was zum frühen Rückstand führte. Doch dies weckte bei unseren Spielerinnen den Ehrgeiz das Spiel erst recht zu gewinnen und nur zwei Minuten später, erzielte Stella nach einem tollen Zuspiel von Sophia bereits den Ausgleich. Das Spiel war nun flüssiger, die Gegnerinnen wurden frühzeitig abgefangen und in der 27. Minute spielte diesmal Stella einen schönen Lupfer über die Abwehr auf die einlaufende Sophia, die den Führungstreffer erzielte. Nach der Pause besannen wir uns dann auf unsere Stärken und spielten Bellamont technisch gut aus, indem wir den Ball laufen ließen und deren Tor dauerhaft belagerten. In der 47. Minute nahm sich Mona dann aus ca. 20 Metern ein Herz und schoss den Ball herrlich unter die Latte und in der 57. Minute war es dann Tabea S., die nach herrlichem Zuspiel von Jana den Ball von halbrechts aus vollem Lauf über die gegnerische Torfrau hob. Im weiteren Verlauf hatte Vivienne nach Zuspielen von Julie und später von Lena noch zweimal gute Gelegenheiten das Ergebnis zu erhöhen, aber wir beließen es beim 4:1 Endstand. Ein Spiel, das eindrucksvoll bewies, dass wir technisch guten Fußball spielen und auch mental erste Rückschläge gut wegstecken können.

Es spielten: Tabea Lins (T), Viviane Wertmann, Scarlett Pogrzeba, Lorena Buerck, Lena Füssel, Julie Acker, Martha Stöhr, Mona Eiberle, Jana Eiberle, Tabea Schauffler, Marie Armenat, Sophia Schairer, Stella Schmid, Vivienne Pogrzeba, Salome Lehnert.

SGM Fronreute/Baindt : TSV Stetten 2:1
Zum Spitzenspiel der Verbandsliga Süd trafen unsere drittplatzierten Mädels am vergangenen Sonntag daheim auf die Tabellenzweiten aus Stetten. Stetten begann stark und kam über rechts immer wieder gefährlich vor unser Tor und in der 11. Minute gelang ihnen der Führungstreffer. Doch wie schon im letzten Spiel bewiesen wir gute Mentalität und schlugen bereits wenig später durch Sophia zurück, die einen herrlichen Pass von Martha aus kurzer Distanz in den Winkel drosch. Fortan waren wir das bessere Team, unsere Abwehr um Lorena und Scarlett ließen nichts mehr anbrennen und über unsere Außenverteidigerinnen Laura und Viviane trieben wir zudem den Ball immer wieder nach vorne vors gegnerische Tor. Leider hatten die Gegnerinnen aber auch eine extrem gute Abwehr, die uns immer wieder abfing. Auch ein fulminanter Schuss von Stella, die mehrfach gefährlich aus der Distanz schoss, wurde von der guten Torfrau noch gerade so übers Tor gelenkt. Nach der Pause präzisierten wir unser Passspiel, verlagerten oft die Seiten und erarbeiteten uns quasi im Minutentakt Torchancen. Mitte der zweiten Halbzeit war es dann Hedda, die in einem Sololauf gleich mehrere Gegnerinnen wie Slalomstangen umkurvte und dann letztlich doch noch an der Torfrau scheiterte. Acht Minuten vor Schluss war es dann so weit, von halblinks kam der Ball vor den Strafraum, Mona leitete sofort mit einem präzisen Schuss auf Marie weiter, die zum 2:1 Siegtreffer einschob. Stetten löste nun die Abwehr auf und stürmte wild nach vorne, doch unsere Abwehr stand und ein genialer Pass von Stella auf die aus der Mitte einlaufende Marie, die allein aufs Tor zulief hätte die vorzeitige Entscheidung gebracht, aber leider wurde von der ansonsten souverän leitenden Schiedsrichterin auf Abseits entschieden. Am Ende war es nicht mehr spielentscheidend und wir konnten den Sieg einfahren und somit Platz 2 erklimmen. Ein hochklassiges Spiel von der heimischen SGM, die einmal mehr gezeigt hat, auf welchem Niveau sie in diesem Jahr spielt.

Es spielten: Tabea Lins (T), Viviane Wertmann, Scarlett Pogrzeba, Lorena Buerck, Laura Schaz, Julie Acker, Martha Stöhr, Mona Eiberle, Hedda Said, Tabea Schauffler, Marie Armenat, Sophia Schairer, Stella Schmid, Nora Lüttmann, Lena Füssel

B-Junioren II
SV Kressbronn - SGM Fronreute/Baindt II 1:1
Bei schönem Wetter ging es am Samstagnachmittag an den Bodensee nach Kressbronn. Beide Mannschaften agierten mit einer guten Abwehr und einem kompakten Mittelfeld, so dass im Sturm wenig Torraumszenen zustande kamen. In der 30. Minute erzielte Kressbronn dann leider nach einer kleinen Unaufmerksamkeit den Führungstreffer, auf den wir dann in der zweiten Halbzeit reagieren mussten.
Wir stellten um und beorderten Vivi in den Sturm, die fortan die gegnerische Abwehr gut beschäftigte und Räume für andere Spielerinnen entstanden. So gab es einen ersten Warnschuss durch Julia mit einem herrlichen Fernschuss, den die gegnerische Torfrau noch parierte. Nur wenig später, in der 53. Minute, hatte die gut und druckvoll spielende Alina dann den Raum und das Fortune, den Ball schön zum wohlverdienten Ausgleich in den Winkel zu zirkeln. Am Ende ein gerechtes Unentschieden und eines der besten Spiele unserer jungen Truppe gegen einen starken Gegner.

Es spielten: Selena Schobloch (T), Lena Füssel, Victoria Wertmann, Vivienne Pogrzeba, Hedda Said, Sarah Leibfarth, Nora Lüttmann, Alina Braun, Sophie Heilmeier, Julia Eberlen, Cilia Sauter, Violette Moulin

D-Juniorinnen
PSG Friedrichshafen - SGM Fronreute/Baindt 0:0
Ein torloses aber bis zum Abpfiff sehr spannendes Jugendspiel gab es auf dem kleinen Sportplatz an der Zeppelin Universität, direkt am See, zu sehen. Neben den Familien der Spielerinnen, waren auch viele Studierende vor Ort und feuerten beide Teams an. So entstand eine kleine Stadionatmosphäre, was beide Teams zu Höchstleistungen anspornte. Die favorisierten Mädels aus FN hatten mehr Spielanteile, scheiterten aber immer wieder an unserer starken Abwehr um Lena und Haifaa sowie an unseren Torspielerinnen Carla und Hanaa. Greta initiierte immer wieder gute Konterangriffe. Die besten Möglichkeiten, ein indirekter Freistoß von ihr selber getreten, sowie eine 1 : 1 Situation von Franziska blieben allerdings ohne Torerfolg.

Es spielten Carla Seitner, Haifaa und Hanaa Alosh, Mia Wengert, Jana Rimmele, Franziska Brugger, Fiona Maier, Lena Pfleghaar, Amelie Metzler, Greta Heilmeier und Pauline Preis

E-Juniorinnen
SGM VFL Brochenzell/Union MBK I - S
GM Fronreute/Baindt 0 : 10 (Spiel vom 22.4.23)
Das erste Saisonspiel stand für unser junges Team auf dem Spielplan. Auf dem Sportgelände des SV Kehlen war schnell klar, dass es sehr einseitig werden würde. Selbst als das Trainerteam Rimmele/Brinz ihre Jüngsten aufs Feld schickten, war die SGM Fronreute/Baindt das bessere Team. So fielen zwangsläufig auch die Treffer zum letztlich hohen Auswärtssieg für unsere Mädels.

Es spielten Leonie Ziegler, Lea Rimmele, Melina Feitenheimer, Hanna Busam (1), Mia Malsam, Margo Hodek (1), Aurelia Elsäßer, Ronja Mayer, Taneesha Mahler (2), Lena Alber (3), Lea Busam (3)

Jugendfußball SGM F.F.B.

Vorschau auf das kommende Wochenende

Sonntag, 7. Mai 2023
B-Junioren I 11:00 Uhr
SGM F.F.B. - SC Unterzeil
Spielort: Staig

B-Junioren II 11:00 Uhr
SGM F.F.B. II - SGM Baienfurt/Baindt
Spielort: Fleischwangen

Samstag, 6. Mai 2023
A-Junioren 17:00 Uhr
SC Friedrichshafen - SGM F.F.B.

C-Junioren 13:30 Uhr
SV Dürmentingen - SGM F.F.B.

D-Junioren I 13:15 Uhr
FV Ravensburg III - SGM F.F.B.

D-Junioren II 13:45 Uhr
SGM F.F.B. II - SV Reute
Spielort: Fronhofen

F-Junioren ab 9:30 Uhr
Spieltag bei der FG 2010 WRZ (Spielort: Riedhausen)

Freitag, 5. Mai 2023
E-Junioren I 18:30 Uhr
SV Weingarten - SGM F.F.B. I

E-Junioren II 17:00 Uhr
SV Weingarten II - SGM F.F.B. II

E-Junioren III 18:30 Uhr
SGM F.F.B. III - SG Baienfurt III
Spielort: Fleischwangen

Ergebnisse vom letzten Wochenende

A-Junioren
SGM Amtzell/Haslach - SGM F.F.B. 9:0

B-Junioren
SGM F.F.B. - SGM Amtzell/Haslach 8:2

C-Junioren
SGM F.F.B. - TSG Zwiefalten 4:8

D-Junioren I
SGM F.F.B. I - SGM Mochenw./Wolpe. 2:2

D-Junioren II
SGM F.F.B. II - SGM Baindt/Baienfurt II 2:1

E-Junioren I
SV Schmalegg - SGM F.F.B. I 3:1

E-Junioren II
SV Schmalegg II - SGM F.F.B. II 4:4

E-Junioren III
SV Weingarten III - SGM F.F.B. III 6:2

Abteilung Leichtathletik Blitzenreute

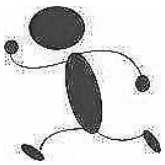

Lauftreff Blitzenreute -
Einsteiger w/m/d Nordic Walker
Mit Beginn der Sommerzeit treffen sich Nordic Walker und Läufer wieder montags um 18 Uhr am Häcklerweiher, um sich eine Stunde zu bewegen.
Ab **Montag, 8. Mai 2023**, bieten wir auf Grund von Nachfragen eine **Einsteigergruppe w/m/d** ins **Nordic Walking** an. Interessierte melden sich bitte bei *renate.widmann@yahoo.de* oder unter der Telefon-Nr. 07502 911325.

Abteilung Tennis Blitzenreute

SAISONERÖFFNUNG SOMMER 2023 AM 07.05.23!!
Mit dem bei allen beliebten und geschätzten **BÄNDELESTURNIER** startet die Tennisabteilung des SV Blitzenreute in die nun beginnende Sommersaison.
Am Sonntag, den 07.05.23, wird ab 13 Uhr auf unserer tollen Tennis-Anlage mit den 5 durch unseren Platzwart Stefan Kehle und einige andere Beteiligte bestens vorbereiteten Tennisplätzen in die kommende Saison gestartet. Mitspielen dürfen wie immer alle Erwachsenen und Jugendliche ab 12 Jahren. Gespielt wird im ca. halbstündigen Wechsel, die Begegnungen werden nach jedem Durchgang neu ausgelost, so dass jede/r im ständigen Austausch mit anderen Spielerinnen und Spielern zum Einsatz kommen kann.
Für Bewirtung ist gesorgt, wie immer werden Kuchenspenden sehr gerne angenommen. Schon im voraus ein ganz herzliches und großes DANKESCHÖN hierfür an alle.
Das Ende ist offen, es kommt auf die Anzahl der Spielerinnen und Spieler und natürlich auf das Wetter an. Wir freuen uns alle auf eine sehr zahlreiche Teilnahme und wünschen allen, die mitspielen, einen gelungenen Start in die neue Tennis-Saison. Auch all denen, die diesmal nicht mitspielen können, wünschen wir ebenfalls alles Gute für die kommende Saison und viel Spaß und Erfolg beim Tennis!
Zuschauer und sonstige Interessierte sind natürlich auch sehr gerne willkommen, etwas zum Trinken oder vielleicht auch ein leckeres Stück Kuchen und eine Tasse Kaffee müsste immer da sein. Bis Sonntag!!

Aus unserer Nachbarschaft

Schwäbischer Albverein
Ortsg. Wilhelmsdorf

Dienstagswanderung 09.05.2023
Hallo Wanderfreunde,
wir wandern dieses Mal bei Kloster Sießen (Bad Saulgau).
Die Wanderung führt uns durch schöne Landschaft zum Erholungsgebiet von Saulgau.
Mit Themen und Erlebniswanderwegen.
Die Gehzeit betägt ca. 1,5 Stunden, ca. 6,5 km, kann auch abgekürtzt werden.
Treffpunkt Parkplatz Ost Kloster Sießen 13:30 Uhr
Anschließend sind wir im Kloster Kaffee angemeldet.
Ich bitte um Anmeldung Telefon 07505 957733 oder 0176 11195420 bis Freitag 05.05.2023.
Gäste sind herzlich willkommen!
Mit frohem Wandergruß
Albert Stumm

Hier könnte Ihre Anzeige stehen!
07154 8222-70
Druck + Verlag WAGNER

GESCHÄFTSANZEIGEN

RENOVIERUNGSWOCHEN
Altes Tor raus – Neues Sektionaltor rein!
Pfullendorfer® TOR-SYSTEME
Kipptorstraße 1-3
88630 Pfullendorf
Ortsteil Aach-Linz
Tel. 07552 2602-0
www.pfullendorfer.de

...damit es nicht zu "spannend" wird:
Elektromeister
Harald Reder
Wandernen 8
88273 Fronreute/Staig
Tel. 07502/911203 • Fax 07502/911204
Fu. Tel. 01 71 / 7 46 45 90
www.Elektro-Reder.de

Bestattungshaus Zimmermann &Erne
Ihr Bestatter mit Herz!
Büro Schlier: Am Sportplatz 4, 88281 Schlier, **Tel. 0 75 29 / 913 57 35**
Büro Weingarten: Wolfeggerstr. 46/1, 88250 Weingarten, **Tel. 07 51 / 414 76**
Büro Weingarten: Liebfrauenstr. 49, 88250 Weingarten, **Tel. 07 51 / 569 38 833**
www.bestattungshaus-zimmermann.de

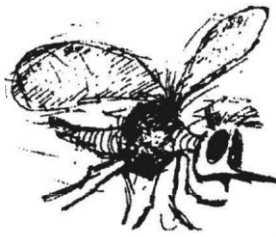
Denken Sie schon jetzt daran, wie eine Schnake stechen kann!
gut und günstig
Fliegen- und Schnakengitter liefert und montiert:
Friedbert Blersch e.K.
Carl-Benz-Str. 15 • 88471 Laupheim-Obersulmetingen
Telefon (07392) 9660-0 • Fax (07392) 966029
www.blersch-insektenschutz.de
E-Mail: Info@blersch-insektenschutz.de

Zeigen Sie Präsenz!
Veröffentlichen Sie jetzt **Ihre Anzeige** auf unseren **neuen Sonderseiten** um Ihr Unternehmen werbewirksam zu präsentieren.
KW 20

BAUEN & WOHNEN
Interesse oder Fragen?
Rufen Sie uns einfach an: 07154 8222-70
Wir beraten Sie gerne!
Druck + Verlag WAGNER
Seit mehr als 60 Jahren ein loyaler Partner der Kommunen.
Max-Planck-Straße 14 · 70806 Kornwestheim · Telefon 07154 8222-70
Telefax 07154 8222-10 · anzeigen@duv-wagner.de · www.duv-wagner.de

METZGEREI Fiegle IMBISS PARTYSERVICE
Qualität die Schmeckt!
Bergstraße 3 • 88267 Vogt
Tel. 07529/1215 • Fax 07529/1262
www.metzgerei-fiegle.de

Zum Wochenende Donnerstag, 04.05. bis Samstag, 06.05.23

Hähnchenschlegel auch mariniert	100 g	**1,09 €**
Schaschlikpfanne fertig gewürzt	100 g	**1,49 €**
Göttinger schmackhaft	100 g	**1,99 €**
Fleischkäse auch zum Selberbacken	100 g	**1,29 €**
Wurstsalat hausgemacht	100 g	**1,39 €**

Verkaufswagen-Standzeiten
Staig Fr. von 14.00–14.45 Uhr (Verkaufswagen-Standort Schenkenwaldstraße 3)
Blitzenreute Fr. von 15.00–17.00 Uhr (Verkaufswagen-Standort Volksbank)

Ihre Anzeige im Mitteilungsblatt
treffsicher – verbrauchernah – erfolgreich – preiswert!

GESUNDHEIT

Praxis für Ergotherapie Moser
Achtal Gesundheit (2. OG) Ravensburger Str. 4, **88255 Baienfurt**
Schlaganfall, Demenz, AD(H)S, MS, Zustand nach Unfall u.a. Hausbesuche
Infos & Anmeldung: Tel. 0751 5616476
www.ergotherapie-moser.de

Praxis für Logopädie A. Dietz & B. Brinkmann
Achtal Gesundheit (2. OG) Ravensburger Str. 4, **88255 Baienfurt**
Stimm-, Sprech-, Sprach- und Schluckstörungen u.a. Hausbesuche
Infos & Anmeldung: Tel. 0751 5616477
www.loneo.de

STELLENANGEBOTE

Wie suchen für 4 Std./Woche eine Haushaltshilfe nach Staig. ☎ 0160 8808436

Kraftfahrer im Nahverkehr
Führerscheinklasse CE (m/w/d)

Verstärken Sie unser Team an einem Arbeitsplatz mit besten Konditionen und attraktiven Zusatzleistungen. Erfahren Sie mehr unter: **www.schellinger-kg.de**

frank.brielmaier@schellinger-kg.de
0751-56094-26
Schellinger

Horgenzell
gut informiert

Die Gemeinde Horgenzell sucht zum schnellst möglichsten Zeitpunkt für ihre kommunale Kinderkrippe in Horgenzell eine

Reinigungskraft (m/w/d)

im Rahmen eines geringfügigen Beschäftigungsverhältnisses.

Die vollständige Stellenausschreibung finden Sie auf der Homepage www.horgenzell.de unter der Rubrik Bürgerservice / Rathaus / Stellenangebote.

BEWERBUNG

Spezialist (m/w/d)
Karosserieinstandsetzung

Wir als kleines Familienunternehmen bieten Ihnen die Möglichkeit Ihren Arbeitsplatz mitzugestalten und Ihre Talenten zu entfalten.

Wir suchen nach einem Spezialist für Karosserieinstandsetzung (m/w/d). Die Aufgaben sind vielfältig und spannend. In unserem Team sind Sie für den Bereich Karosserieinstandsetzung verantwortlich und gestalten unsere Karosserieabteilung zukunftsorientiert mit moderner Ausrüstung und neuen Arbeitsmethoden.

Wir freuen uns auf Ihre Bewerbung und ein persönliches Kennenlernen.

Autohaus Biggel GmbH
Volkswagen Service
Hauptstraße 42
88079 Kressbronn
07543 / 96 11-0
info@autohaus-biggel.de
www.autohaus-biggel.de

Die örtlichen Fachgeschäfte
bürgen für
Qualität und Service

SELBSTSTÄNDIG WERDEN – UND BLEIBEN

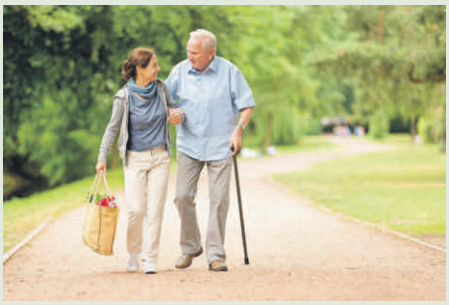

Senioren-Assistentinnen begegnen den älteren Menschen auf Augenhöhe, mit Wertschätzung, Würde und Respekt. Foto: djd/Büchmann/Seminare Getty Images/FredFroese

Senioren-Assistenz: Für den beruflichen Erfolg ist mehr als Fachwissen nötig

(djd). In einer alternden Gesellschaft kümmern sich immer mehr Menschen professionell um Seniorinnen und Senioren. Das Problem: Kaum eine Weiterbildung bereitet auf die Selbstständigkeit im sozialen Bereich richtig vor. Und weil wichtige Kenntnisse auf dem Gebiet der Existenzgründung und des Marketings fehlen, geben viele Betreuer ihre Eigenständigkeit wieder auf. Ute Büchmann hat vor vielen Jahren das Berufsfeld der qualifizierten Senioren-Assistenz entwickelt. Neben fachlichem Wissen wird beim „Plöner Modell" vor allem auch Know-how für die Selbstständigkeit vermittelt. Die Ausbildung findet an sieben Standorten statt, Infos gibt es beispielsweise unter www.senioren-assistentin.de. Viele Senioren-Assistenten vernetzen sich nach der Ausbildung in kleinen Teams oder Regionalgruppen.

PflegeHilfe
Leben neu organisiert
Individuelle Betreuung und Pflege zu Hause

Stundenweise Haushaltshilfe
24 Stunden Betreuung und Pflege
Ralf Petzold (Inhaber) - Rufen Sie uns an:
07528-9218178 - Werktags 8 bis 20 Uhr
kontakt@pflegehilfe.plus **www.pflegehilfe.plus**

Gibt es etwas Schöneres als im eigenen Zuhause alt zu werden? Wir machen es möglich.
PROMEDICA PLUS Ravensburg-Wangen
Ihre Ansprechpartnerin vor Ort: Katharina Pfleghaar
0751 - 76 96 26 04
ravensburg-wangen@promedicaplus.de

STELLENANGEBOTE

JETZT BEWERBEN

KLEINE TEAMS - GROSSE KANZLEI
ARBEITE BEI UNS IN **RAVENSBURG!**

Wir suchen zur Verstärkung unseres Teams:

- **Personalsachbearbeiter** VZ/TZ m/w/d für eigene Entgeltabrechnung
- **Steuerfachangestellte / Steuerfachwirte** m/w/d
- Auszubildende zum **Steuerfachangestellten** m/w/d
- Duales Studium **Bachelor of Arts (B.A.) - Steuern** m/w/d

#krisensicherer Job #anspruchsvolle Tätigkeit #viele tolle Benefits
#flexible Arbeitszeiten #gute Aufstiegs- und Karrierechancen

www.schnekenburger-stb.de

Schnekenburger
Steuerberatungsgesellschaft mbH

trigema

JETZT BEWERBEN

Wir suchen für unseren Standort in Altshausen:

Auszubildende zum Textil- und Modenäher/-schneider (m/w/d)

Ausbildungsdauer: 2-3 Jahre
Voraussetzung: Mittlere Reife oder guter Hauptschulabschluss
Anforderungsprofil:
- Belastbarkeit
- Geschicklichkeit
- Gutes Vorstellungsvermögen
- Ausdauer und sorgfältiges Arbeiten
- Freude am Gestalten und Zeichnen

Näher (m/w/d)

Anforderungsprofil:
- Erfahrung im Nähen oder mit textiler Handarbeit
- Falls Sie über keinerlei Vorkenntnisse verfügen, lernen wir Sie gerne an
- Zuverlässigkeit, Sorgfalt und exaktes Arbeiten
- 25-40 Arbeitsstunden pro Woche möglich
- Arbeitsschicht im Zeitfenster 6:00 Uhr - 16:00 Uhr

Gerne können sich auch qualifizierte Flüchtlinge bewerben.

Die Firma Trigema bietet:
- Betriebliche Altersvorsorge und vermögenswirksame Leistungen
- Attraktive Mitarbeiterrabatte
- Einen sicheren Arbeitsplatz in einem werteorientierten Familienunternehmen

TRIGEMA Inh. W. Grupp e.K.
Zeppelinstraße 7 | 88361 Altshausen
h.plato@trigema.de | Telefon 07584-2772

GESCHÄFTSANZEIGEN

Küchen inflationssicher bestellen!

Festpreis 24 Monate ab Bestellung

Ihr zuverlässiger Partner seit 1985 in Weingarten

Syrlin-Quartier (Gelände ehemals BMW)
Ravensburger Str. 56 · 88250 Weingarten
Weitere Informationen unter Tel. 0751-560450
oder www.küchen-passage.de

SEIT 1985

küchen passage

Jederzeit – hilfsbereit

Kundendienst an allen Fahrzeugen
Mechanik · Reifen · Elektronik · HU / AU
Audio / Navigation · Klima · Anhänger
Wohnmobile / Wohnwagen / Gasprüfung
Elektro- / Hybridfahrzeuge · Oldtimer ...

BOSCH Service

Lindel+Zeller GmbH Bosch Service
www.lindel-zeller.de
Kartonstr. 4, 88255 Baienfurt, Tel. 0751-1852 7750, info@lindel-zeller.de

Adler
HOTEL GASTHAUS
★ ★ ★

Muttertag
mittags geöffnet

Leckere Frühlingsküche mit Spargel, Lamm und Bärlauch. Frisches Reh aus eigener Jagd.

Öffnungszeiten:
Dienstag bis Samstag ab 17:30 Uhr
Sonntag und Montag Ruhetag
Reservierung unter 07524 / 9980

Familie Bösch
Bundesstraße 11/15 | 88339 Bad Waldsee-Gaisbeuren
www.hotel-gasthaus-adler.de

VERANSTALTUNGEN

Sicherheit & Zukunft Ihrer lokalen Energieinfrastruktur

Tag der offenen Tür
06. Mai 2023
-

Sehen Sie den massiven Veränderungen in der Energiewende gelassen entgegen. Mit unserer zukunftsorientierten Plattform sind Sie bestens für Ihre 100% Energiewende vorbereitet.

Das SEW-Technologiezentrum stellt sich vor.

Wir laden Sie herzlich ein und begrüßen Sie **von 9.00-16.00 Uhr in der Wilhelm-Brielmayer Str. 14**, 88213 Ravensburg

EBD · KRAFTWERK RENEWABLE POWER SOLUTIONS · smartENERGY · e.optimum · EM · W&A Technologie GmbH · SEW SOLUTIONS GMBH · SMART CITY SOLUTIONS